中華民國僑委會登記證台哉新字第壹弍零號
香港政府指定刊登有關法律廣告之有效刊物

工商日報

THE KUNG SHEUNG DAILY NEWS

督印及承印 工商日報有限公司
香港德輔道中四十三號
今日出紙三大張 每份港幣壹毫
（外埠版摺疊大張）新聞紙第壹六五九號

本報1962年下半年在港平均每日淨銷數五六、四七七份
上數字經英國聯邦報紙刊物銷數審核協會証明

中共武裝特務一大批 在菲島秘密登陸 携有械彈三百箱

菲總統已下令國防當局火速調查報告

【馬尼剌七日法新社電】菲律賓總統麥卡柏高，今日訓令國防當局，報告所傳中共一批軍火與彈藥，在呂宋島南部比科爾地區登陸之事。

【馬尼剌七日合衆國際社電】馬尼剌紀事報本日消息：中共特務人員，於二月廿八日曾將有三百箱槍械及彈藥，在菲律賓南部登陸。該報謂：菲律賓一個便衣警探，曾目擊在菲律賓南部比科爾地區一個海岸市鎮「由一艘外國輪船起卸該等軍火之行動」。據稱：「該等槍械及彈藥，將係交付與在比科爾地區活動之中共特務人員」。該馬尼剌紀事報稱：警察官方發言人巴巴恩，於星期三曾說明在菲律賓南部外國人之種種活動，「已有顯著增加」。據稱：警察總監加斯亞准將，對於加速進行之種種活動，曾表示「震驚」。該紀事報並謂，[illegible]准將，對於在比科爾共黨嫌疑特務分子，加強監視工作。據稱：警察情報當局，曾懷疑在比科爾存在一個直接向中國大陸聽命之共黨組織。該紀事報未有提及曾獲得非法進入菲律賓之中共特務人員人數。

【馬尼剌七日合衆國際社電】菲律賓警察發言人，本日否認獲知所傳共黨特務人員，於二月廿八日曾在菲律賓南部比科爾省一個海岸市鎮，卸下三百箱槍枝及彈藥。據該警察發言人宣稱：「吾人對此事並無所知。」走私者曾在該地區有若干登陸行動，但並無共黨特務人員登陸或發生任何類似之事情。」

印尼共黨迫蘇卡諾 對大馬採冒險政策

中共可能協助叛亂分子

【吉隆坡七日泛亞社電】馬來亞英文「海峽時報」今日刊載其澳洲之專電謂：澳洲昨日舉行內閣會議時，曾提出一項報告（未說明何人提出），內稱：印尼總統蘇卡諾正遭受印尼共黨之重大壓力，促其在馬來西亞問題上採取冒險政策。印尼共黨本身有黨員廿萬人，加上其所控制之工會青年與婦女團體人員六百萬人，將成對蘇卡諾之一項強大壓力。將來援助大馬地區叛亂者，將有來自中國大陸地區之力量。據稱，在昨日之澳洲閣議席上，[illegible]其對於馬來西亞之看法：澳總理孟西斯於閣議之前，[illegible]共同午餐，餐後即與其參加閣議。孟西斯總理於閣議後稱：「[illegible]與英美[illegible]將有所會商，澳國防部長[illegible]，昨日並宣佈[illegible]澳洲騎兵第六營（佔澳洲陸軍數目之一半）將於本月底調至東南亞海面作兩個月之演習。

真理報駁斥中共 謂和平共存是正確政策

【莫斯科七日美聯社電】「真理報」今日堅持與資本主義和平共存政策之正確，並藉以反駁中共之最近言論。中共[illegible]於四日前向蘇聯立論而作，當時，列寧仍然在生。該社論同意中共於本星期初發表之論調，即是昔日之革命分子，類如托洛斯基及布哈林等均屬錯誤。「真理報」稱，[illegible]一[illegible]及列寧主義理論與實用之歷史上勝利社論中，並未[illegible]，特指出中共，惟其內容詳細辯論共黨主義有可能與資本主義國家成立協議及妥協[illegible]此種立場，為中共好戰論者所駁斥。「真理報」此一篇社論，為紀念一九一八年三月第七屆共產黨大會[illegible]

美直升機一架 昨被越共擊落

【西貢七日美聯社電】越共游擊隊地面砲火，星期四在越南海岸山頭上擊落一架美國陸軍之直升飛機。[illegible]

越共指摘 美在南越增強空軍

【巴黎七日法新社電】中共「新華社」今日報導：河內消息稱，北越陸軍高級司令部之聯絡代表團，致函國際監管委員會指出，美國已在南越增強其空軍力量。該函稱：「五千人以上」，「美國已派遣三百架各式飛機至南越，並準備在目前之計劃下……修理與保管陸軍直昇機之海上基地。」該函指出：此等行動「破壞日內瓦協定」，並謂，北越要求國際委員會「從速調查上述情況」。

中共又烹一走狗 章乃器丟了政協委員

指為有右派分子傾向

【巴黎七日法新社電】北平電台今日稱：「[illegible]分子傾向」四年前，渠即因此罪名而失去在一九五九年於中共政權內任職「糧食部長」之職。一九五九年，渠於毛澤東之「百花齊放，百家爭鳴」運動進至高潮時，將之踢出「政協」。[illegible]

英工黨女議員曾在國會中 抨擊皮杜爾出現倫敦 接神秘電話危言恫嚇

【倫敦七日路透社電】一英國會議員今日稱：渠曾接得一有恐嚇性電話，對方是從法國秘密陸軍組織人員打來。打電話人告女議員謂：君之名在秘密陸軍組織名單上排列第二，並不久於人世。[illegible]

倫敦市場 美元漲價

【倫敦七日路透社電】英鎊對美元之比兌率，今日在倫敦外滙交易所，跌至本年度之最低點。商業方面需要美元，致使英鎊對美元之比兌率下跌至每英鎊合美元二元八角又十六分之三仙，即每鎊下跌三十二分之三仙。

中共人民日報稱 香港及澳門 應保持現狀

【巴黎七日法新社電】北平電台今日[illegible]

傳蔣總統致吳廷琰函內容 係告知越南華僑 反攻時間將來臨

【台北七日合衆國際社電】據英文中國郵報本日宣稱：蔣總統致函與吳廷琰總統，向南越華僑說明反攻中國大陸時間即將臨近之信函，係令人獲得[illegible]

陳誠訪越日程 決定延長一天

【西貢七日法新社電】中華民國副總統陳誠之訪南越日程，已決定增加一天。[illegible]

哈金斯指出 越共黨游擊隊 失去農民支持

美駐越將領

【華盛頓七日中央社】[illegible]

國軍游擊隊 在沿海登陸時 海陸通行無阻

中美海軍下週聯合演習

【台北七日法新社電】據本日獲悉：美國第七艦隊之船艦，將於下星期一駛往台灣南部，與中華民國海軍聯合舉行演習。據此間官員宣稱：此次演習之目的，係在於考驗中美兩國海軍，對於保衛台灣之效能與合作。[illegible]

唯一最可靠而美觀之衣車

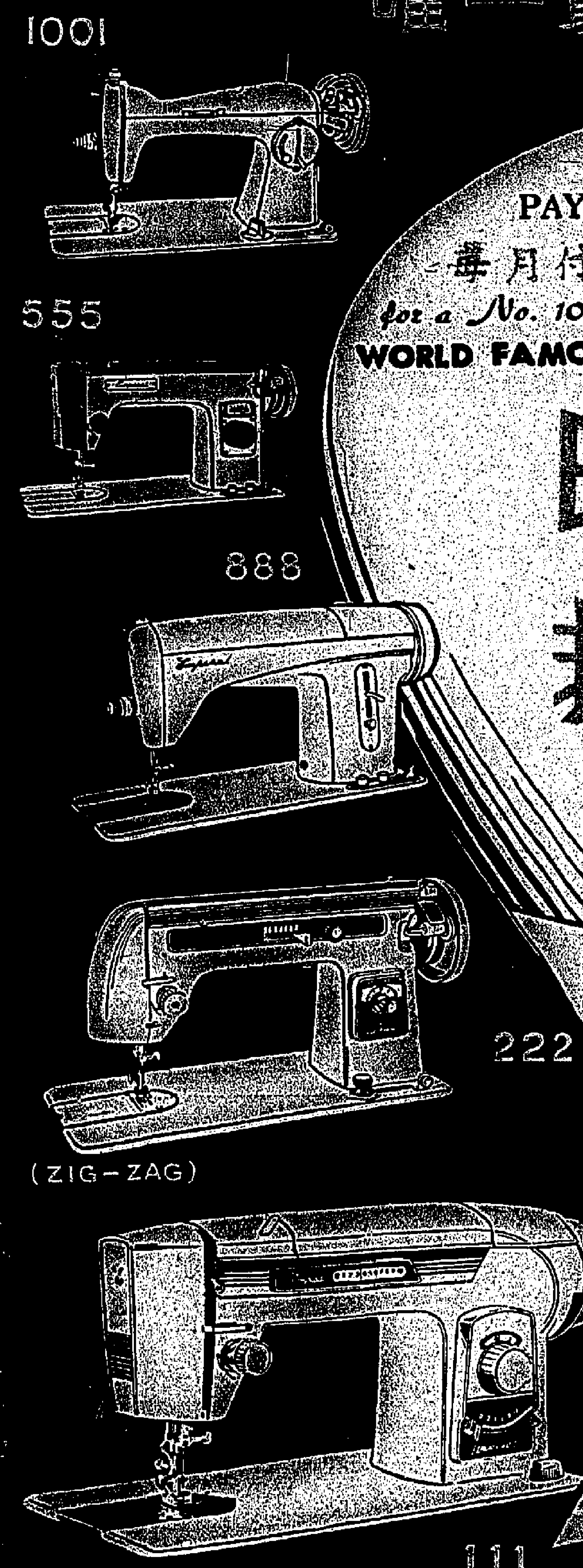

製監師程工德西

PAY ABOUT $22. MONTHLY
一部可擁有 約港幣每月付

for a No. 1001
WORLD FAMOUS "Empisal" EXPANDAMATIC SEWING MACHINE

非凡牌衣車

港抵次首 美歐銷行
便尊從聽 款付期分
（歡迎舊車換新車）

起 萬能衣車：世界最新出品，每部五百餘元起

特 有優點：能車綉薄如尼龍厚如木板皮革地毡開鈕釘鈕縫邊等不需換針又能綉圖案花卉闊達半寸保用廿五年適合顧綉廠及家庭採用其他普通衣車皆為新型精良出品每部由百餘元起保用十五年

非凡牌 冷織機 手提便輕

非凡衣車劃一價目表

編號	衣車種類	首期	每月
	十二期分期付款價目		
111	超級萬能車連摩打及車頭座	H.K. $213.20	H.K. $55.65
222	超級萬能車連摩打及車頭座	142.40	35.80
	十期分期付款價目		
888	新型直綫車及兩斗車脚	86.00	23.55
555	新型直綫車及兩斗車脚	91.00	28.55
	六期分期付款價目		
1001B	新型直綫車及兩斗車脚	61.40	24.75
1001	新型直綫車及兩斗車脚	66.40	27.40
123	手提織機	49.00	19.60

現金購買 特別相宜

總代理：香港皇后大道中壹三七——壹四壹號 廣安銀行大廈三〇五號室 電話：四四六八九 四四三七五五
公衆示範處：香港中環先施公司
分銷處：㊀北角英皇道皇都戲院大廈地下四十七號 電話：七〇七八〇九
㊁九龍彌敦道二四二號立信大廈弍樓商場十二號舖
㊂九龍水口角道石硤尾街弍號E（明聲戲院對面） 電話：八四七七〇
陳列處：工商日報窗櫥
簡章備索

非凡衣車 重要啟事

逕啟者本公司總代理之非凡牌大衆化家庭衣綫衣車及萬能衣車日前首批五百部到港因不滿附星期經已全部售罄以致供不應求茲以為款現在新貨再度上市至於日前訂下之衣車顧客希於本月六日至十五日移玉到下列各分銷處辦理付款及領車手續除分函各顧客外特此登報通知以免有悮

美陸軍情報處長鄭重指出 大批蘇飛機軍火裝備 隱藏在古巴千個岩洞

現尚無証據以証明蘇陸軍撤離古巴之說

【華盛頓六日法新社電】美國陸軍情報處長麥斯將軍今天在此間稱：大批蘇聯軍火、裝備、車輛甚或飛機，可能隱藏於古巴數以千計之岩洞之內。渠在參院一軍事小組委員會作此項透露。惟渠復謂：[illegible]，現時並無証據以証明蘇聯之陸軍已撤離古巴。渠稱：[illegible]包括坦克、迫擊砲及運輸車在內之現代化武器[illegible]。

【紐約六日美聯社電】古巴境內有數以千計之岩洞，若干既深且大，若干內裝美麗[illegible]。許多遊客熟知在古巴現總理加斯特羅未掌政時，為引遊客之最著名洞穴，其中係以夏灣拿以西貝拉爾地區之岩洞特別迷人。對古巴岩洞知之最稔者，乃加斯特羅之高級助手吉米尼茲。早在此等岩洞可能已被古巴用以隱藏蘇俄軍用品前，吉米尼茲對之剷有興趣。即在本世紀五十年代內，渠曾創立古巴岩洞協會，以研究古巴之岩洞，並自任會長。古氏與其助手走遍全國，[illegible]個岩洞，據稱係全球最大之岩洞之一，地處西面馬德洛斯與甘羅士山地，深邃數哩。美陸軍第一流情報官發表聲稱：古巴之岩洞內，可能藏有蘇俄之軍用品（包括飛機在內）。然而，渠在美國國會參議院一委員會內作証時，對古巴難民指古巴岩洞內可能藏有攻擊武器及炸機之報導，則不完全相信。

古巴革命組織領袖稱 中共軍六千人駐古巴 另有迦納部隊五百人 古巴流亡政府將在拉丁美洲成立

【紐約六日路透社電】前古巴財政部長、現任古巴「臨時政府」首領之一的在拉丁美洲設立。加氏在此間告記者招待會：兩個歐洲及四個拉丁美洲國家之政府，已同意承認由渠出任總統之「臨時政府」。渠不願說明該等國家之名稱。渠稱：渠並未取得美國之支持。美國反對一個「流亡政府」。加氏爲「解放古巴」組織之反加斯特羅集團之領袖。渠稱：加斯特羅政權實際上共支持下實施「恐怖統治」。渠稱：除蘇軍外，古巴境內之中共部隊約有六千人，另有迦納部隊近五百人，則於一年前開入古巴。渠稱：迦納派遣軍「會赤足及穿舊衣」，而且須正負責守政治犯」。加氏於一九五九年一月九日加斯特羅凱旋進入夏灣拿之三天後，逃出古巴。渠稱：若干俄人及黃且加斯特羅之民兵，已設旁地下組織。渠之組織已摧毀所能，「不斷以軍火、炸藥、醫藥及糧食供應古巴地下組織」。

藍尼薩將軍訪問波昂 與阿丹拿商軍事情勢

組國際核子艦隊計劃刻正在波昂商討中 利用海面艦艇代替核子潛艇

【波昂七日美聯社電】核子與常規兵方面，小時會談問題，「恰歐洲盟軍最高統帥藍尼薩今日稱：渠預期大西洋同盟核子與常規兵力，均將於本年依照以前所定計劃之通過。渠與西德總理阿丹拿及國防部長哈森會商後發表談話：「彼預期北大西洋公約組織所給與北大西洋公約國家三軍之兵力，均將增加。」渠返巴黎之前，今日在此間稱。

【西德國防部長哈森今日稱：[illegible]武裝之國際海面艦隊在成立之十年時期內，每年將需經費五億美元。此種經費之如何分攤，現時仍在討論中。美國曾對其大西洋同盟國提議此種艦隊，甘迺迪總統將使用艦艇，已於星期[illegible]

赤色魔掌將伸入北歐 葛羅米柯抵哥本哈根活動 與丹麥總理外長等商討政治問題

【哥本哈根七日路透社電】蘇聯外交部長葛羅米柯，今日在此間與丹麥國會議員及會談一小時，所談者，大都爲關于一般之國際政治問題，特別是關于丹麥與蘇聯之貿易。葛羅米柯表示：蘇聯欲與丹麥發展確定貿易關係，至于一九六一年丹麥與蘇聯所訂之雙邊協議，葛羅米柯稱：渠將提議此協議從新研究，以期增加雙方貿易。葛羅米柯今日稍晚之時與丹麥外長謁資普會晤時，彼兩人將作更具體之政治商談。

保加利亞謂已發明 一種不含尼古丁香烟 能醫治血壓哮喘等病

【維也納七日路透社電】保加利亞通訊社稱：共國之科學家，最近已發明一種不含尼古丁之香烟，且能醫治數種疾病。此種香烟，能於治療氣管發炎、哮喘、血壓與普通傷風等病中使用。該通訊社稱：此種新香烟已出產約一百公斤，但仍然在實驗中；其他國家亦非正式公開發售。

阿祖培在羅馬稱 老克是否訪晤教皇 人類提議上帝安排

【羅馬六日合衆國際社電】蘇聯政府之「消息報」總編輯阿祖培今天稱：渠認爲克姆林宮與梵蒂岡建立外交關係，將爲一種良好之主意。阿氏將於明天晉謁教皇若望廿三世。渠在記者招待會中對於此次訪問義大利之行，發表此項聲明。阿氏在羅馬及梵蒂岡訪問已引起外間之討論：渠可能設法安排克魯雪夫與教皇之會晤，或伸出建立外交關係之觸角。渠於今天下午在羅馬市一酒店舉行記者招待會，曾被詢及渠對克魯雪夫訪問義大利可能性之看法，渠微笑答稱：「人類提議，上帝安排。」

甘迺迪已決定 麥基卽將出使西德

【華盛頓七日美聯社電】據悉：甘迺迪總統已決定，委任國務次卿麥基出任美國駐西德大使。麥基係接替因病已辭職之杜爾寧。麥基係協助承諾迅速處理遠東事務助理國務卿哈里曼，將任國務次卿之職。

荷姆指摘戴高樂 圖建立第三勢力 進行與蘇聯修好並使德國統一 希斯返回比京與比荷外長會談

【倫敦六日法新社電】英外相荷姆指摘法國戴高樂總統企圖在歐洲建立第三勢力，渠欲完成該第三勢力，便可與蘇聯修好及使德國統一。但是，英國談判加入共同市場失敗，已使英國政府遭遇爲期數月之困擾。他指出：「過去數月，許多人贊成英國加入共同市場，但六國中有五國爲了英國加入。」「歐洲經濟共同體不將英國包含在內，可能對於安全造成危險，如果法國不反對的話，英國加入共同市場是不成問題的。」他稱：「我們與北美、大西洋聯盟、大英國協及其他自由國家之友邦，致力於一個進步的開明的歐洲」。

【倫敦六日美聯社電】英外交大臣希斯已於星期三返回布魯塞爾，將與比利時及荷蘭外長進行會談。

羅斯克指出 古巴人怒火如焚 對加斯特羅政權均表極度不滿 有數十萬古巴人逃亡海外謀生

【華盛頓七日美聯社電】美國國務卿魯斯克昨稱：古巴人民對古巴現狀至表不滿，國內之不滿情緒日益增長中。渠在國會表示，古巴人民表示彼等逃離古巴，前來美國、拉丁美洲及其他國家，數十萬人放棄彼等之財物，逃出古巴追尋在國外之自由。此項事實足以證明古巴人民對現狀之不滿。

謂馬來增兵 係預定計劃

馬來國防部長表示[illegible]

【吉隆坡七日合衆國際社電】馬來亞國防部長拉薩今日稱：馬來亞目前增兵，係屬預定計劃，並非因汶萊叛亂[illegible]

甘迺迪與麥美倫協議 以二千一百萬英鎊 援助印度對抗中共

【拿騷七日路透社電】英美兩國今日宣佈，甘迺迪總統與麥美倫首相同意各撥款二千一百萬英鎊，援助印度[illegible]

傳中共曾干涉 蘇民航機飛印

印駁否認擴大可倫坡會議

【新德里七日美聯社電】蘇聯駐印度大使館一發言人，今日否認蘇聯會因中共之壓力而取消其民航機飛印之計劃[illegible]

法提前今年 建核子潛艇

【巴黎六日法新社電】今天消息稱：法國政府已批准提前在今年建造法國第一艘原子潛艇[illegible]

英保安人員已查出 皮杜爾一月到倫敦 係用假身份証入境 曾經南愛爾蘭橫過蘇格蘭

【倫敦七日法新社電】英國「每日快報」今日稱：英國保安人員已查出前法國總理皮杜爾一月到達此間之路線。皮杜爾利用一張偽造身份証，並摧毀英國護照後，經過愛爾蘭而後向南蘇格蘭[illegible]

美與印尼 締訂貸款協定 解救經濟危機

【雅加達六日合衆國際社電】美國於今日簽立一項協定，同意以一千七百萬美元貸予印尼[illegible]

約但王哈辛呼籲 與伊拉克敘利亞 再携手締結同盟

麥加電台促埃人奮起推倒納塞爾

【巴黎六日合衆國際社電】約但王哈辛今日在此間「動聽報」所登之訪問記中宣稱：約但、敘利亞及伊拉克，將不計政治歧見而追求未來之共同目標。渠稱：敘利亞與伊拉克爲共和國家，彼等將不予阻撓。

西德將在波蘭 設貿易代表團

【波昂七日路透社電】西德外交部發言人今日稱：西德將在波蘭設立一貿易代表團[illegible]

蘇教會人員應邀訪美

機場上出現示威群衆 高擧標語上書「提防假先知」

【奧克拉荷馬州阿特蘭大市六日美聯社電】蘇俄教會人員四名，應美國教會全國會合之邀，於本星期三抵此間，機場上出現一批示威者[illegible]「提防假先知」[illegible]「共產黨徒假冒」等字樣。

社論 中共也要對共軍加緊「檢查思想」了

——對最近中共召開「解放軍政工會議」的分析

面對海內部不滿和自由中國待機反攻的今天，不管中共對反攻宣傳做得如何「有聲有色」，總無法掩飾共黨神上惶恐不安的狀態。據中共控制的「中國新聞社」報道，在二月二日到二十七日的廿五天時間，中共曾經召開過一次「解放軍政工會議」，據說這個會議的主要任務是「檢查了一九六二年全軍加強政治工作思想的情況，並研究了今後部隊政治工作任務。參加中印邊境作戰的邊防部隊代表，介紹了戰時政治工作經驗」。該同一新聞報道又稱，中共在一九六二年湧現了幾十萬「五好戰士」和「神槍手」、「神炮手」，在對抗國軍登陸東南沿海的緊急備戰中，所有部隊都能夠「由平時狀態很快轉入戰時狀態，做到一聲令下，立即行動」。其次又說到對印度戰爭的經過，它也作了如下的描寫：「我西藏、新疆地方邊防部隊的廣大官兵，在高原嚴寒、山高林密、地形險惡等極端困難的條件下，吃大苦，耐大勞，英勇頑強，不怕犧牲，表現了崇高的革命英雄主義氣概。」其實所有這些話，不僅不足以表示中共軍隊政工的效能，而且恰恰相反，它却成了中共士氣低沉的自白。因爲該項報道除了應當說明那些足稱出其色厲內荏的可悲狀態外，它還很不自然的拖上了一條尾巴，即「會議要求加速解放軍的革命化、現代化建設」。

就中共這次「政工會議」予以分析，我們可以看出，目前共軍所最感放心不下的，就是共軍的「思想」和「士氣」，否則這次會議就無須特別着重於「檢查政工思想」和「研究今後部隊政工的任務了」。就因共軍的「思想」、「士氣」已有問題，所以它宣稱湧現的「神槍手」、「神炮手」和「一聲令下，立即行動」等等，都是對共士氣高度不振的希望與要求，因此不得不以虛幻宣傳來代替事實。在另一方面，中共也等於承認，他們對印戰爭的打不下去，並不是甚麼「和平」，而是受了「高原嚴寒、山高林密、地形險惡」等自然條件的限制，如果這種戰事拖延不決，曠日持久，無論共軍如何「英勇頑強，不怕犧牲」，最後也必不堪這樣人力物力的巨大消耗，剩下「死路一條」。正如人們所知，共軍受韓戰的教訓，士氣早已一落千丈，而且在最近幾年來，隨着中共經濟的惡化，共軍給養固然大不如前，「現代建設」更無從談起。共軍以其人力不能克服的天然障礙，與印軍作戰，「吃大苦，耐大勞」，厭戰情緒，絕非中共的「英雄主義」所能麻醉，也是明顯不過之事。

就因中共對印戰爭充分暴露了共軍的許多弱點，而現在又遭受自由中國的反攻威脅迫在眉睫，他們正陷於「救亡」心理，所以乃有這次「政工會議」的召開，希望能夠找出甚麼妙方妙計，對軍心不穩的共軍「打氣」。但應指出，這次會議對共軍的「思想」、「士氣」，可說毫無幫助，因爲它的會議期間長達二十五天之久，可以想見的，共軍政工代表在共陣巡各極來自困難時，若不爭相叫苦，臨蹄時生，就必然是大吐苦水，「流淚眼看流淚眼，斷腸人對斷腸人」。故這二十五天的會期，除了使中共統治階層心驚肉跳，認識當前危機之外，也不會有甚麼真正的收穫。

在此有一可資參証的是，本來忙於作反宮爭的毛澤東，也要藉政工會議，來一個鼓吹「向雷鋒學習」的新運動。據中共的公開資料說：「雷鋒是人民解放軍瀋陽部隊『五好戰士』、模範共青團員、優秀共產黨員。一九六二年八月十五日，他在執行公務時不幸殉職（指揮車輛倒退時，爲電杆打傷頭部），犧牲時才二十二歲。」這位青年共軍之死，旣非死於「革命戰爭」，也非死於「人民事業」，而是死於一種意外傷亡，以共軍歷年無辜枉死人數之多，雷鋒不過是無辜中的一個，原不值得如此鼓吹的加以吹捧。據其原因，那一定是目前共軍厭戰情緒嚴重，中共以財力枯竭，無可補充，就好因地制宜，得過且過，如雷鋒之因指揮車輛作旨不幸殉職，[illegible]中，儘管中共會捧共同，也可想見這類事件[illegible]。故雖死得冤枉，還是給中共拿來宣揚的「老爺車」，這年受控制的「老爺車」，這也了解共軍對此必有不滿情緒，因而不能不施行這樣的表揚，希冀以此騙住共軍之心，中共的計窮力絀，「苦心孤詣」，一至於此，不僅手段可鄙，實亦面目可憐。

由此一事，應當知道，中共臨頭加強政治教育，「檢查共軍思想」，就意味了反映共軍也是中共統治階級的「國戰敵人」，總有一天，共軍將會與大陸人民攜手，把心頭怨恨轉變爲一股烈焰，焚燬了中共政權，完成共軍對中國「革命」最後的一擊。

清風出版社出版 最有效的升中新書

中文複習測驗（二元二角）

英文複習測驗（二元六角）

算術複習測驗（二元四角）

卽日再版應市

內容照本年度考試範圍編成通過三本測驗應考必有把握 大東書局代售優待學校批購

活用升中

結束生意啓事

啓者：商人侯永貞係香港九龍花園街壹號C地下和泰昌之東主在上述地址開設經營[illegible]生意現在鐵定在登報壹個月後結束該號生意停止營業特此登報聲明

和泰昌東主侯永貞啓 一九六三年三月八日

香港英國海軍基地 英國海軍船塢清潔及油漆工作投標年合約

茲招商投標承辦由一九六三年四月一日起之十二個月期內，英國海軍艦艇、艦艇輔助艦及船塢之船廠與油槽之清潔工作，以及船廠與其他指定部份之油漆工作。投標格式紙及合約條件，可於一九六三年三月十二日（星期二）以前，向香港英國海軍基地工程官索取。合標須交投，須於一九六三年三月二十日（星期三）以前，逕到基地工程官，逾期無效。

更改電話通告

本公司電話號碼經已改爲：二九五七一（五綫）

美商3M遠東有限公司 陸海通大廈八樓

永安銀行有限公司召開股東特別會議通告

敬啓者本行訂於一九六三年三月二十九日（星期五）下午四時股東週年常會後在德輔道中二十二號本行十五樓舉行股東特別會議爲商討及議決修改章程事宜屆時務請股東諸君出席爲荷

承董事局命總經理郭琳珊謹啓 一九六三年三月八日

永安銀行有限公司召開股東週年常會啓事

啓者本行訂於一九六三年三月二十九日（星期五）下午三時半在香港德輔道中二十二號本行十五樓舉行第二十六屆股東週年常會爲省覽一九六二年度營業總結及董事局報告書並選舉董事及監察與聘請核數員等事宜屆時請股東諸君賁臨指示一切幸勿吝玉爲荷再者本行股票由一九六三年三月十五日起至三月二十九日止暫停過名

承董事局命總經理郭琳珊謹啓 一九六三年三月八日

遵照防範生意轉讓舞弊法例（香港法例第四十九章）第三節通告如下

[illegible]代表律師劉陳高律師事務所啓 一九六三年三月八日

警務處佈告

[illegible]是日由上午九時三十分起至十時三十分止[illegible]交通[illegible]屆時派有值勤警察人員指導各駕車人士外合行佈告週知此佈

署理警務處處長必明達

香港政府物料管理處佈告

本處在一九六三年三月八日照錄公佈招商承投下列各項：承供應白石灰粉[illegible]投標格式紙可向北角油街本處索取。

政府物料管理處處長 裴格

買屋啓事

本人現購入九龍城[illegible]街四巷二號二樓連平台一層，該屋業權原屬張浩先生所有現買賣雙方經同意訂定於一九六三年三月八日正式交易清楚，如有關於買業方面之各種轇轕事項，務請於交易前自行與張浩先生理妥，除在工商日報登報聲明外，一經交易清楚，任何有關交易前之事宜，概與買主無涉，特此鄭重聲明。

買主李棟環啓

啓事

上環永樂街十八號地下「宏利興」如茶莊司理潘興哲現因中途退出目前仍經手之事佳除借貸現經由其中外經辦事宜於一九六三年三月八日與潘興君方面退理妥當現決定依照合約手續同不日由陸復泰由某號承担一概與本號無涉特此登報聲明以免後論

宏利茶室崔玉芳啓 一九六三年三月五日

英皇御准香港賽馬會

（依照英皇御准香港賽馬會條例舉行）

本會一九六二年至一九六三年度第九次（週年）賽馬，定於一九六三年三月二日星期六，三月六日星期三及三月九日星期六舉行，共賽廿一場（第一日共賽馬十場第二日共賽馬十一場），第一、二、三天俱在正午十二時開賽，跑山大廈九樓本會司理室在該三天俱於上午十時停止辦公或永本會董事局命特將是次須注意事項摘要公佈如下

（甲）關於會員席來賓第三天入場券經已全部售磬同時不在本會司理室發售，並馬日馬場不發售會員席來賓入場券，凡十七歲（西曆計算）以下之兒童禁止入場，本會會員席備有午餐

（乙）關於公衆席賽馬第一、二、三天每天公衆席將於上午十時開門入場費每日每位拾元入門時繳交，隨發給入場劵，觀衆入場後，須全日保留此師凡離場後復入馬場，須再繳十元，凡觀衆欲離場而再入場者，須在下午一時至三時之間出外及再返，屆時出示當日之公衆入場劵即可復入。

司理晏嘉士 一九六三年三月六日

英皇御准香港賽馬會

本會一九六二年至一九六三年度第拾次賽馬定於一九六三年三月廿三日星期六及三月卅日星期六（如天氣許可）舉行，是次賽馬所有參加賽馬名冊之馬會員均請於跑馬地本會會所，山光道本會會所及跑山大廈九樓本會司理室購取備用，至於馬匹報名參賽定於一九六三年三月十三日星期三午十二時截止，茲承董事局命特此通告如右

司理晏嘉士 一九六三年三月四日

英皇御准香港賽馬會

皮亞士紀念杯賽馬大彩票，定於一九六三年三月九日（星期六）開彩，現已售出叁百萬張

該大彩票將於一九六三年三月八日（星期五）停止出售，其時間如下：

九龍彌敦道三八二號 下午四時

北角英皇道一七四號 下午四時

德忌笠街五號 下午五時

於仁行地下 下午六時

攪珠將於一九六三年三月九日（星期六）上午十時十五分，在馬場公衆席一樓舉行。茲奉董事局命，公佈如上。

司庫舉馬城麗書公司

公告

教育司署關於海外考試之通告

（一）關於倫敦商會一九六三年夏季所舉辦之考試

（二）關於劍橋大學一九六三年六月所舉辦之普通英語証書考試及初級英語証書考試

（甲）倫敦商會所舉辦之初級及中級講師夏季考試，將於一九六三年三月十六日截止報告，考試日期如下：

中級講師考試日期：一九六三年七月八日（下午六時至九時）

初級講師考試日期：一九六三年七月十五日（下午六時至八時）

（乙）劍橋大學所舉辦之普通英語証書考試及初級英語証書考試，將於一九六三年三月十五日截止報名。口試及筆試將於六月間舉行。

擬參加上述考試之申請人，希逕向香港、九龍、新界各[illegible]教育司署海外考試組處報名爲要。

官地拍賣

一九六三年四月八日下午二時半 政府大會堂九樓演講室

（一）官塘內地段第四一七號 座落官塘偉業街 面積約計一萬四千七百一十平方尺 限作工業或露天堆棧用途 底價四十四萬元正

（二）官塘內地段第四一八號 座落官塘偉業街 面積約計五千七百六十平方尺 限作工業或露天堆棧用途 底價十七萬元正

（三）官塘內地段第四一九號 座落官塘偉業街 面積約計五千七百六十平方尺 限作工業或露天堆棧用途 底價十七萬元正

（四）官塘內地段第四二〇號 座落官塘偉業街 面積約計五千七百六十平方尺 限作工業用途 底價十七萬元正

（五）官塘內地段第四二一號 座落官塘偉業街 面積約計五千七百六十平方尺 限作工業用途 底價十七萬元正

（六）官塘內地段第四二二號 座落官塘偉業街 面積約計五千七百六十平方尺 限作工業用途 底價十七萬元正

（七）官塘內地段第四二三號 座落官塘偉業街 面積約計五千七百六十平方尺 限作工業用途 底價十七萬元正

（八）官塘內地段第四二四號 座落官塘偉業街 面積約計五千七百六十平方尺 限作工業用途 底價十七萬元正

[illegible]

美聖地牙哥港採特別措施
連晚發現神秘蛙人 在戰艦旁神出鬼沒
艦上人員高喊警號時迅即告失踪

【加州．聖地牙哥六日合衆國際社電】據今天消息稱：國外傳神秘蛙人被發覺潛泳接近戰艦之後，美國海軍已在聖地牙哥港採取特別預防措施。此間海軍第十一軍區總部發言人稱：「吾人確知一點，彼等并非吾人之人員。」該發言人稱：該等神秘蛙人曾於上月數晚被發覺，其中數人且被發覺於戰艦之旁。發言人稱，於戰艦上人員高喊警號時，即行消失其蹤跡。海軍情報處派出蛙人及探照燈，但沒有發現。特別人員已奉命注意港口的船艦，升起強烈探射燈，俾能看清楚神秘蛙人，予以拘捕。海軍官員說：目擊者均被發現一個神秘蛙人，但據各方面的報告，有幾晚出現的蛙人不只一個，通常在子夜之前出現。

美核子潛艇將訪問日本
停泊佐世保與橫須賀
日政府公佈每次訪問時間為兩週

【東京七日泛亞社電】日政府昨公佈：已提出佐世保及橫須賀為美核子潛艇訪日時之停泊港口，每次訪問時間將為兩週。日政府須美方明確保証，如因此造成任何損失，定予賠償後，對美核子潛艇訪日事始作最後決定。美政府係於上月十四日要求日方有關核子潛艇訪日安全問題之備忘時，提出佐世保及橫須賀兩地者。

法工潮空前嚴重
法政府決採強硬措施迫礦工復工
工人態度堅決可能繼續進行罷工
如局勢仍惡化下去 戴高樂將發表文告

【巴黎六日法新社電】法國煤礦工人罷工，今日已踏入嚴重的階段，因法國國內的煤礦工人，拒絕其政府的徵發命令，而礦工亦宣佈他們決心繼續罷工。今日是煤礦罷工第五天，法煤礦工會大受打擊，政府嚴令礦工復工，否則懲治。若干礦工會說：礦工可能繼續其罷工，政府堅持其立場。社會主義工會呼籲繼續罷工，「鎮靜而堅持」。共產黨工會表示不滿內閣立場，礦工決心繼續罷工，直至最後勝利。同時法國北部的煤礦地區，礦工久已想罷工，據當局的估計：罷工損失四十萬噸煤——如不罷工，可以開掘這個數字。在靠衛邊境附近的比爾巴治，有幾千礦工，加上若干婦女，齊集於市場，作憤怒的巡行，要求政府採取措施，打破僵局，與礦工恢復談判。由於煤礦罷工的結果，馬賽港口香廠及鋁廠，因缺煤而停頓，許多與煤有關的工業，亦受影響。同時，鋼鐵工人作同情的罷工，有百分九十五的工人罷工表示對礦工的團結，同情煤礦工人，他們將繼續至星期六為止。來自摩塞爾的鋼鐵工人，今日會晤法國工業部長里亞特，約有一萬工人進行，呼籲政府調處，要求加薪，比根諾斯基，呼籲政府個月，汽車職工要求減少工作時間。在法國西南部的煤氣廠工人，宣佈四十八小時罷工，由星期二開始，以支持他們的加薪要求，煤氣及電力工人，已於星期三日罷工二小時。

【巴黎六日美聯社電】法政府星期三日，以採取新的強硬措施為威脅，以終止六天的二十萬煤礦工人罷工，包括實行煤及煤氣的配給。戴高樂與內閣的會晤。

蔣總統邀泰王訪華

【台北七日泛亞社電】昨日自泰返台之中華民國經濟部長楊繼曾謂：渠赴泰國訪問期間，曾晉謁泰王浦眉蓬九世致敬，曾轉達蔣總統邀請泰王訪華之意，泰王當時表示如有適當機會，將來華訪問。楊氏與泰國經濟部訪問。楊氏謂中華民國與泰國人民相處融洽，亦有機會從事各種生產投資，且受到泰政府鼓勵與保障。

亞洲遠東經濟會議席上
俄陰謀使中越共滲入
我代表立予迎頭痛擊

【馬尼剌七日中央社專電】亞洲及遠東經濟委員會第十九屆大會主席海蓋瓦諾，在今晨的會議中，對於俄首席代表浦希金主張中共、北韓及北越共黨參加該會的聲明，不加理會。海蓋瓦諾於中華民國的代表於浦希金演說後，立即向蘇俄反擊，在中國的副代表發表反擊的演說後，海蓋瓦諾宣佈休會。

【馬尼剌七日法新社電】蘇聯副外長浦希金，今日在第十九屆亞洲遠東經濟委員會會議中，要求排除中華民國、南韓與南越，並由中共、北韓及北越，取代彼等之席位。此間觀察家認為：在中俄共間進行激烈之理論爭吵之際，蘇聯此項提議具有重大意義。浦希金指中共為「唯一之中國」時，引起中華民國首席代表沈怡之尖銳反擊。沈氏強調中華民國乃中國合法政府，並指：「蘇聯之殖民地中國，較十九世紀之殖民地中國更為兇狠。」

池田告知國會議員
對我一千萬元貸款
隨時等候重開談判

【台北七日中央社電】本月五日下午在參議院預算委員會答復議員大竹平八郎有關經濟援助中華民國的質詢時，日本政府表示日本政府對中華民國的貸款，自去年十一月以來一直停頓的日本政府對中華民國的貸款，日本願以一千萬元的貸款，為中國恢復。日本首相池田勇人說：日本對中華民國經濟援助，此項貸款的談判，日本方面正在等候中華民國恢復談判的通知。據東京報導，日本首相池田勇人于二月二十四日首次舉行的記者招待會中曾透露他將試圖恢復去年十一月間因為日本民間與中共簽訂所謂日本中共貿易備忘錄後一直停頓的中日貸款談判。日本大使館發言人說，木村四郎七大使確有任何表示以前，日本大使祗有等候中國政府的通知。按：大竹平八郎上月來華訪問時，曾強調日本政府對中華民國「經濟援助台灣的建設。」

人生自古誰無死
留取丹心照汗青
岡山將建立陳懷戎裝銅像

【台北七日泛亞社電】此間經過多月之研究後，相信去年九月九日駕U二高空偵察機深入中國大陸偵察之國軍飛行員陳懷中校，經已死亡。台灣岡山空軍軍官學校之校園內，不久將樹立陳氏之戎裝銅像，以資紀念。有關方面斷定此架飛機係被中共飛彈擊落。陳氏當時必曾將座機低飛行高度後，被中共飛彈擊中，爆炸破壞，用降落傘落下地面，再自殺死亡。陳氏死時卅三歲，是福州人，十二歲時即效入空軍幼年學校。

中共轟馬祖 開炮十五發

【台北七日中央社電】國防部新聞局發佈：七日凌晨五時四十五分至六時零五分，共軍附近的匪砲向馬祖列島射擊十五發。

陳誠副總統昨在南越參觀
抗共新武器「戰畧村」

【西貢七日中央社專電】陳誠副總統和他的訪問團，今天上午參觀了一個被認為是越南抗共最有效的武器——戰畧村。他由越南內政部長裴文良陪同，乘車到了西貢以北七十公里的荷知戰畧村之一。陳副總統到達後，即由村中一位職員詳細說明戰畧村的一切，他專心地聽取職員的報告，並時時發問，解說過後，陳副總統在委員會前說了幾句話，然後被引導參觀村民的住處。陳副總統對這個村的情形十分滿意。荷知戰畧村是在十個月以前，共黨常到處騷擾，村尚未成立時，全村有百分之七十居民，時常受到越共滋擾，現在已有百分之六十居民選入新建立的戰畧村，受到有效的保護。戰畧村使越南人的越共越來越不安。

戰畧村是「它的設計者是吳廷瑈總統的弟弟、政治顧問吳廷瑈，是使越南人民免受共黨的滲透與控制，同時發展他們的經濟，吳廷瑈總統要求人民參加戰畧村，已有大多數分佈在越南政府轄治地區的一萬七千個農村中。他們過去經常受到越共的滋擾，突襲、甚至被迫參加越共。因此有許多村民，被越共所挾持，越南政府便將每個村民組織起來，使之合作為一個戰畧村，並將人民武裝起來，用來對付共黨和保護。

全國已有將近一萬個戰畧村，每個戰畧村都有無線電設備，收容了一千萬人民以上，政府軍可立即接到呼救，政府在去年十月向國會報告中說：一旦被攻擊，可不但是一種軍事上的革命，因為這戰畧村內人民，於國家安全和社會革命，因為這戰畧村越南人的政治、經濟，將逐漸走上地方自治的道路。

英貿易代表團將訪問莫斯科

【倫敦六日合衆國際社電】據今天宣佈稱：一個訪問莫斯科的英國商會代表團，以期說法國英貿易之代表，將於五月六日啓程前往蘇聯，從事為期十天之訪問。該代表團由英國工商界之代表艾比索勛爵率領。倫敦近來報稱：該部與英國中之一些官員，能有助於英國失業者，在中國海上之地區，政府將設法，則以該地區。

美收支赤字今年未好轉
黃金儲備減少九億

【華盛頓六日合衆國際社電】美國聯邦準備銀行理事會，於今年之前一年的國際收支赤字增加之趨勢，美國對外收支赤字，是一九六二年之情況，美國收支情況未見好轉，以美國國會報告：美國對外收支赤字，於去年有所減少，但國際收支仍為重大之赤字。美國對外收支之赤字，約合廿二億美元，乃此方面出現收支赤字，美國之黃金儲備已減少九億美元。

暹羅乃發現 叛軍地下組織
叛軍電台加強廣播

【萬象七日路透社電】寮國王家部隊，經已在與北暹羅州府內，發現一個地下組織之証據。由該地下組織所散發之小冊子，經被搜獲，警察方面對該等文件之人，正設法追查，從發散此等文件之人，已在印尼西部新台之所在地，他們在暹羅邊境以北的地區，但在過去數天，昔日叛軍電台向印尼及馬來西亞地區的廣播，已有增加。

據悉叛軍之領袖，稱彼等支持以革命向東南亞各國擴大「英帝國主義」與殖民之外，並請求中共及蘇聯支持，以石油交換船隻之交易。

陳副總統六日在西貢出席大使館舉行的招待會時，與越南副總統阮玉書（右）、政治顧問吳廷瑈（左）緊握手。（中央社傳眞照片）

伊朗空軍出動平亂
南部叛亂情勢嚴重

【德黑蘭六日法新社電】伊朗官方人士今日說：在伊朗南部，政府軍與叛軍，在此間以南四百八十公里的卡茲倫附近，已經發生戰事。伊朗空軍已出動對付叛軍。叛軍攻擊了伊朗南部的地區，過去四小時，伊朗空軍已出動。

中近東局勢錯綜複雜
美考慮派第六艦隊開入紅海
埃及的進攻沙特阿伯似有可能以納塞雖然表示撤兵，但結果落空。美新門也承認會以取換埃及

甘迺迪總統正考慮派第六艦隊進入紅海。這行動是美國駐沙特阿伯的港口元首，以保證美國對沙特阿伯的承諾。

這些保證，刻在聞中，因為埃及的納塞總統的準備，最後限度已在考慮攻擊沙特阿伯的進攻。

數個月前，納塞彌縫在也門的政變，然後化的援助新共和國政府以在那裏建立一個播頭堡，伯牛島建立一個播頭堡。也門人，不喜歡將來變成埃及的臣民，組織一個堅決的游擊隊抵抗。

人民的抵抗是那般有效的，以致納塞不得不派二萬軍隊進入這個小國家，已經成為他在也門的一切政變支持者，不過，抵抗仍繼續，一如阿爾及利亞的抵抗和瑞士的地位，而這些埃及軍隊，在也門及中東的部份，阿爾及利亞的地位進攻沙特阿伯的動機，與埃及的統治納塞想進攻沙特阿伯的基地。

納塞稱為沙特阿伯已成為也門保皇派的基地。

在過去十四天內，納塞的空軍已經進攻沙特阿伯境內的領土，同時，已有三個城市被轟炸，和沙特阿伯的一些地方。這就是納塞要打擊的另一個目標。

者中，納塞爾的不守信約，在任何時候會被推到英國人的身上，理由卻是他們不要英國的軍隊從亞丁推到沙特，而他們必需要停止轟炸。但是他們的政權，也承認他們的納塞，英國人可以援助和安慰沙特阿伯王子，他們的意圖是沙特阿伯的問題。

因為這個緣故，納塞的也門政權，將沙特阿伯的和平利益，對於美國在沙特的石油利益是重要的。

因此，可以看得出地區的科威特和卡達的石油，以及在科威特的美國公司的利益，而科威特對於英國的經濟卻關係生存亡的，冷靜明智的一定的推斷，死存亡的，冷靜明智的一定的在運用當中。

不過，這局勢的

艦隊主力作戰畧調動
法積極發展核子海軍
第一艘核子飛彈潛艇，據報將于一九六四年便能下水試航了

法國海軍的主力部隊，計劃從地中海的土倫調到法國西北部的新港，以及其他大西洋港口，顯示核子武器在法國的國防新計劃中，對法國國防保衛的全部戰畧調動的一部份。

在本月初宣佈的時候，牛官的「國防，一份報告，指出阿爾及利亞獨立後，法國現在可能調整它的艦隊，大部份調防守至北非的前沿地帶，而不調防守那些在北非的「國防」部署，把重點集中於大西洋，以及北大西洋公約組織的要求，可能對法國在歐洲大陸的防禦作出貢獻，而且這是一個長期的發展，如法國現在祇有在那利益，是一個潛艇艦隊，它可能會對抗的敵人，而且有待法國的力量，是一種現代化、作為法國國防的核子部隊。

據說，可能是所謂的核子戰力，最重要的因素是：「同等的部隊」在效能上不是同等的，雖然它擁有二千枚的核子炸彈，而法國也有二十枚，但由法國的核子炸彈落在法國人的頭上，包括所有的設施，蘇俄能以同等數量的核子炸彈的效能，但它的效能將不能夠有一個可以使一個國家毀滅的效能。

「如果法國要擁有一個可靠的退戰力，它必須要擁有潛艇，它必須要有飛彈，而必須多向外擴展的及流動的基地，這就是法國現在計劃要做的事。可於核子潛艇的第一個重要性，是放在法國有一種能夠退避的核子部隊，法國有一種能夠退避的核子力，否則，它將不能有一個可靠的國防退戰力。」

他說，在權益上，核子力的效能，已經決定從潛艇開始，同時，法國已計劃要建造三艘原子潛艇，這是它們的建造已在加速進行中。一個原子潛艇是法國人計劃所需要的，值得注意的卻是，它們的建造已在加速進行中。一年前，曾經預期第一艘核子潛艇將可於一九六九年參加服役。但現在據可宣佈的計劃，最早兩年實現，一九六七年將可見第一艘法國原子潛艇，一九六六年將第一艘潛艇的反應器已在建造中。約一星期前，據報告說，可有六十六枚飛彈。然而這是潛水試航，據法國人在製造可從水底發射的北極星型飛彈，而且在作出那些武器的有效的內部結構方面，例如解決這種發射導彈的目前的問題，法國的進展很大。它將有一個能使它不遭受敵人攻擊的可靠的退戰力，加上它的航空母艦的飛機，在理論家的意見，法國在一九六九年服役。

黑非洲的真相與未來（四之一）
迦納有較佳經濟基礎
這個國家面積小，是非洲各國中識字水平最高的，但人口多而缺點，是唯一的缺點。

問：喀坦加的礦產來看，這個國家能夠發揮的，但它缺少有開發的財富。

答：是的，如果你能夠作長遠的看法，我們估計，有一天將會有更多的雨。喀坦加以外，我們也可以發現其他的地方，在剛果的其他地方，也有更多的財富。

問：喀坦加以外，如果你能夠做一個地理學家，以刷新的財富，你也能夠做許多的事情。

答：是的，是雨不是那麼多的雨。

問：伐林木而利用那土地，森林是有價值的嗎？

答：……的，一如尼日利亞的森林，那般有價值的，也是為了同一的理由。它的面積約為二十億，但它是不適宜於美國式的農作的。

問：如果我們到非洲去，或許會發現某些毛病，以致美國的知識不能把事情改正過來。但情形也

問：非洲的耕種者，你才發現土地的開山挖土的時候，他們並不會開發它嗎？

答：不，實際不……

不如此，你必須要知道，如果你在印第安納州見過三吋的雨，你可以在小時內對田地所造成的效果。你在聯邦的時候，你可能有十吋的水，另三吋的雨，可能沖毀你的田。

非洲的耕種者，他是一個聰明的。他保存了一切可能生長的樹木，而放棄他不能種植的，你或許可以說，他是「樹木的人」。

問：能夠更多利用樹木嗎？

答：無疑的，在剛果，比利時人在這種林木經濟上，曾經有很大的進展。在這個世界，有一千零一種樹木能夠生利，而剛果能夠

植許多種樹木。他們找到最大進步的是油棕（可作食用及供工業用途的），許多工業原料、香蕉、咖啡及可可。

當他們離開剛果的時候，比利時人說，剛果有那樣良好的經濟已大的出口貿易，雖然以致剛果的輸出總額非洲國家為高，比任何其他熱帶的經濟，已在擴大中。更重要的出口總額，較的出口總額，多于十個接近擁有獨立的國家的出口，這五個省中的任何一個省的出口總額，較這五個新國家的的，限度五個新國家的。這就是聯合國辯說

問：你已經列舉喀坦加和理由

剛果及尼日利亞是有第二個非洲國家呢？

答：從這一點起，但是那一個國家呢？我要說，有些保留，我可以說，迦納雖然面積很小，卻是一個有生機的國家。它有熱帶非洲第四位最大的出口貿易，雖然它的基礎不大，但迦納的經濟基礎是仍可觀的。

迦納的經濟基礎，幾乎完全依賴可可。但是，政府已經在擴大中，由於它們的意識到可可是不一定永遠是可靠的，如果它們發生甚麼事故，那時候，它們便可以是無益的，迦納將會生由可引起的麻煩，一如我們美國的牛奶問題。因此，迦納人決

定找尋更多的出產，他們也在我們現在的地區，他們找到了可可以外的另一些產品：甘蔗、熱帶水果（這些是他們自己所需的），而且可以供給世界市場的。在較乾燥的地區，他們種更多的小麥及花生。他們也需要更多的糧食和品質較佳的牛。

迦納也有一些以值的礦產，但是，許多礦產尚未被開發，雖然開採了四百年，仍然有不少金礦。那裏的金礦，採後礦藏是很豐富的。他們的伏爾塔河計劃完成後，他們將能做許多的事情，因為迦納的計劃將能供給他們所需的電力。

非洲也有不少現代化城市，這是歐洲人意想不到的事。

蔣經國縱談反攻大陸

青年不親共

（問）青年人民現在仍親共嗎？

（答）青年人民，特別是青年智識分子，現在對他們的處境感到不滿。他們都是好奇思變的。他們是背棄共產主義也是反映這種心理。現在他們在共產主義的迫害下已流血和流淚了。他們看出共產主義的真面目，已變成反共了。

共軍士氣低

（問）中共軍的士氣，現在仍相當高嗎？

（答）不是，中共軍也腐化了。自從一九五八年三月以來，陸軍的食米配額已由每天二十六盎斯減為二十七盎斯了。軍隊現在必須生產他們的副食品。軍士的衣物供給在大致上已停止了。據我們諜報員的報告，戍防福州和廈門區的中共軍，去年十一月曾有煩言，因為他們的主要食糧有短缺。既然也充當匪食。

遠在兩年之前，中共中委會開會討論軍事，談到一個報告說，在一百名軍士之中，有十名有「持異見」。在一年之後，中共要派他一批共軍來加緊施行政治教育，和加強黨對軍隊的控制權。中共軍大多數來自農村。他們知道他們的家人的痛苦情狀，所以軍隊中痛恨共黨的心情逐漸高了。

（問）共黨和軍官之間有摩擦嗎？

（答）中共自己已承認這一點了。在不足三年之前，國防部長和陸軍參謀長已被黜廢了。陸軍總政治部部長去年也被整肅了。

中共的「解放軍日報」去年八月的社論說：「阻撓團結的事已在黨員之間和黨與軍隊之間發生之，這社論還說，陸軍將官反對黨委員的指導，而且反對服從政治領袖的原則。

共軍也反共

（問）你以為有大量中共軍叛變和投入你們的軍隊嗎？

（答）我對這一點是毫無疑問的。有三個中共空軍飛行員已歸附我們了。有五個共他的中共軍官也投歸我們。

據投歸我們的中共士兵說，已退伍的中共軍士告訴我們的報告說，國軍一經反攻大陸，大陸的軍民一律會響應和支持我們的軍隊。他還說，已退役的中共軍人，特別痛恨他們所受的待遇，將來會

他們離開大陸的簡單事實，已證明他們對共黨政權失了信心。逃亡也是抗共的一個辦法。他們是反共的。他們的大部分願意參加我們的反攻來光復大陸。難民的五分之四自願入軍校或投入我們的武裝部隊。

國府得人心

（問）你以為大陸人民承認中華民國政府是中共的合理替代嗎？

（答）我必須指出，大陸人民的心理在過去十三年有重大的改變。在抗日戰爭結束之後，我們政府因為一時未能建設國家，以致引起人民一些怨恨。他們希望局面改變，能減輕他們的不滿心情。中共利用這種情形來爭取人民，于是接管了大陸。

然而，過去十三年的中共殘暴統治、恐怖、奴役、壓迫，和飢餓，已使人民飽受切膚之痛的教訓。他們對在專制控制統治下的大陸和我們的模範省台灣的明顯對比，已認識清楚。

大陸人民還能把他們的中華民國政府是由憲法產生的一個歷史事實。所以他們承認這政府是中共的合理替代是理所當然的。我們深信大陸人民希望政府早日歸來。

昭告大陸人

（問）你們有一個昭告大陸人民的特殊計劃嗎？

（答）有。這是一個十點計劃：
㈠恢復憲法規定人民的私有權和基本權利。
㈡恢復傳統的中國家庭制度。
㈢恢復一切非共黨政黨的權利。
㈣廢除人民公社，恢復人民對他們的耕地和耕地產物的私有權。
㈤廢除國有的共黨制度，代之以有保障的自由企業。
㈥廢除共黨思想統制制度，恢復人民出版自由、言論自由，和研究自由的權利。
㈦廢除共黨排斥宗教的辦法，恢復人民信仰自由。
㈧恢復和保護友邦僑民的權利，包括他們在過去和未來的投資。
㈨准許友邦僑民在中國有居住、貿易和旅行的自由。
㈩除了少數我們認為罪犯，依法懲治的高級領袖之外，其餘的人盡皆赦免。（續昨）

在台灣施行有效的耕者有其田計劃，將來在大陸推行。從我們在台灣的經驗來判斷，我們可以斷言：在公社制度廢除和耕者有其田之後，糧食生產一定會增加，饑荒就會消失。

我相信大陸一經擺脫共黨統治之後，中華民國政府就會恢復民主憲政，實行法治。

克魯契夫的眼中釘
阿爾巴尼亞死亡率高
●江麗●

克魯契夫與狄托視為「眼中釘」的阿爾巴尼亞，位於巴爾幹半島西南部，面積祇有二萬八千七百三十八平方公里，在歐洲國家中，其細小程度僅次於盧森堡。阿國人口約一百六十二萬。東南部接壤希臘，西面臨亞得里亞海，由北部與東部與南斯拉夫毗鄰。全國土地約有一千公尺以上的山岳地帶，所以阿人自稱為「岩石之國」。阿國居民百分之九十是阿爾巴尼亞人，其餘為少數希臘人與南斯拉夫人。阿國文盲與死亡率為歐洲國家中最高的。阿人百分之六十八信奉回教，其餘百分之二十奉阿爾巴尼亞正教，百分之一信天主教。

首都地拉那人口約十一萬，鐵路祇有一條通多拉克港，全國汽車不足一千輛。

阿爾巴尼亞歷史是外國侵略與支配的歷史。紀元前，受羅馬帝國統治，迨五世紀時羅馬帝國崩潰，復爲比薩丁帝國領土一部，其後則為塞爾維亞人與保加利亞人爭奪場，十四世紀末期受土耳其支配。一四四三年，阿爾巴尼亞北部的士侯小國儲君斯干德貝克，率阿人與土耳其作戰，於北部狹長地區建立獨立政府，一四四四年斯干德貝克倡阿國聯盟，團結國民抵抗外敵者，由他組成聯盟，他宣佈自證爲國聯盟。今日斯干德貝克仍為阿人心目中英雄，其旗幟仍為任何人必讀之書，現以雙頭鷹為標幟的國旗，逮是當年斯干德貝克與土耳其戰爭所使用者。

土耳其統治阿爾巴尼亞的日子相當長，一九一二年十一月初，才宣佈獨立，翌年成爾海倫一世登王位，將原來雙頭鷹旗為阿爾巴尼亞人民族的象徵，阿人自稱為雙頭鷹的子孫，所以阿爾巴尼亞國旗上部加王冠，服裝圖案，不少使用雙頭鷹的。

第二次世界大戰發生後，阿爾巴尼亞獨立後不久，第一次世界大戰發生，被意大利侵佔，後被納粹德國佔領。當時阿人組成許多秘密地下組織，與德軍展開游擊戰，仍使用雙頭鷹國旗。一九四四年阿共第一書記霍查，將頭上王冠換一顆紅星，完全赤化。

阿爾巴尼亞勞動黨領袖霍查，因過去在蘇聯共產黨第二十二次代表大會中受到斯大林生前一手培養，所以克魯雪夫實行反史太林運動時，阿共強烈反對，最後蘇聯與阿共斷絕外交關係，成為「共產集團孤兒」。中共與阿共接近，宣佈：除中共分子外，禁止任何外國人入阿訪問，在克哈共當權者，阿國政權建立以來，雖已十餘年，但阿人生活未改善，特別是農民生活依然停留于中世紀時代，每年收穫以外，半數被剝奪。阿爾巴尼亞農民糧食不足，是極平常的。

黃大仙徙置區發生謀殺案
苦力離奇被人斬死
鄰人聞臭味始揭發
警方分頭訪尋死者之妻

【本報訊】九龍黃大仙昨午發現一宗離奇命案，一男子在房內被人發現斃命，頭部及背部有傷痕，警方初步斷定這是一宗謀殺案，現正展開查究中。

警方目前分別在港九及新界訪尋死者之妻張運娣，昨晚並派員在離港檢船碼頭展開調查。

首先發現此案的是住在該處徙置區T座六〇號前鄰居梁元七五檔電瑞，昨午在區內忽嗅聞自六〇室有臭味傳出，報警後，警方人員破門而入，發現室內床上有男屍一具，用棉被蓋住，頭部後面及背部有很深傷痕。警方於昨日下午三時發現此屍體時，並在現場找到一柄方形的菜刀和一柄生果刀，但並非是兇器。直至晚上七時十分，才將屍體收殮。

據悉：死者名李德，又名李德明，三十七歲，東莞人，僑建築地盤苦力。有妻名張運娣，四十歲，惠州人，婦有一個十四歲的兒子。

據鄰人稱：死者夫妻兩人平日不甚和睦，曾於今年一月因爭執而上福利會，經調解後兩人宣告分居。最近一次聽見兩人吵架的時間，是本月三日下午二時。兩人分居後，女的據說搬到黃大仙徙置區WW座二一六室，且於今年二月廿八日交了租，擬於三月一日入伙，但是日未見她入伙。

又從另一方面獲悉：張運娣於幾年前由大陸來港，她在大陸時已婚，帶同兒子來港後，其子現寄居於齊山道的一個水上人家處。她在前年或去年，在建築地盤做女工時認識死者，兩人便同居於宿舍，其後在去年五月搬居黃大仙上址，月租十元。

該處鄰近居民稱：死者的太太昨日曾到上址，敲門後未聞有應，曾留下一張字條，從門縫放置房中。鄰居又稱：死者之妻於日前向人指摘其夫，並謂「嫁夫如此，並不光榮，有一天總要把他××，然後出回鄉去。」

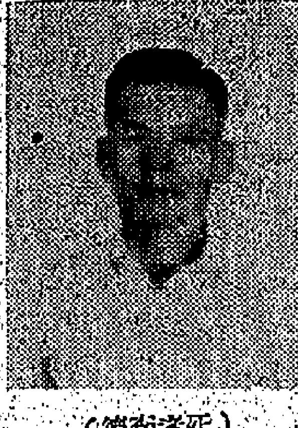
（死者李德）

（死者之妻張運娣）

何非凡衣箱管理員被刺
拘獲三名男子
各被判囚三月

【本報訊】以討取「利是」而傷害何非凡衣箱管理員之三名男子，昨以非法毆打罪名，各被判入獄三個月。三被告：㊀陳金城，十九歲，報住炮台街三三四號四樓；㊁趙文斌，廿六歲，報住渡船街四十四號四樓；㊂歐錦全，廿四歲，報居無定所。三人被控於本年三月二日，在英皇佐治第五公園內，非法毆打男子袁顯。控方透露案情：本年二月廿八日，油麻地街坊福利會正在佐治公園內公演粵劇，該劇係由何非凡担綱，本案三被告於當晚十一時，向劇團方面討取利是，但結果未得要領，不歡而散。迄至三月二日凌晨一時卅五分，三名被告與何非凡之衣箱管理人袁顯發生衝突，袁某面部之左邊受傷。

事發後，油麻地區華探長黎民祐，高級探目鄒威，探員溫明、羅東成進行調查，於本月五日，分別

意大利工業出品展覽會內陳列的硬膠管製造機

特寫
祇接訂單不設現沽
義展會的特點
一切設備值得本港借鏡

本報記者張國村

至本月十五日才閉幕的「意大利工業展覽會」，是個真真正正的展覽會，也是香港人前所未見的展覽會，因爲它除了展覽品經過嚴密精選，設計獨特脫俗外，場內只接受訂單而無現貨出售，使會場之內充滿欣賞性的氣氛而無市墟的喧鬧。

義大利工業展覽會的場所，就是本港工展會的舊址，面積雖然只佔香港工展會的三分之一，但它的規模、設計、佈置、燈光的擺設，都非本港工展所能比擬。

當你在場內瀏覽一週後，你會看到一個工業展覽會內應該看到的東西，那裡有機械、硬膠製造品、食品、電器、皮鞋、衣料、家庭用具、化學儀器、音樂器具、建築材料、雲石雜誌……，簡直是包羅萬有，使人有目不暇給之感。場內的飾櫃講究異常，配上四周的紅、黃、藍的顏色，格外顯露它的襯均勻，難得的是飾櫃的分門別類，有條不紊，予人玲瓏清爽之感。酒的擺設區域和分類也相當高明，假如你喜愛杯中物的話，相信定必被眼前的美物迷惑，你會體驗義大利人對酒的享受是那麼講究，設計的人值得一讚。

場內的頂蓋是用鋁鐵製成，使場內份外生光，而且下雨時又不愁雨淋，地面是用方塊的草席鋪砌，既清潔，又可免去嘈雜的聲音。

每一攤位的上面，都掛着巨幅圖片，說明該種工業品的製造或工人的工作情形，在這些圖片裏，你同時可以看到義大利的工業中心、山脈及河流，增加觀衆對某種製品的了解和興趣。

場內不設售賣，最大的目的是希望每一觀衆能有充分時間，集中精神欣賞每一種貨品。當你對某一種貨品發生興趣或需要的時候，它們是不愁沒有生意做的。

場內陳列的機器，大部份在工作狀態中，這是義大利人要證實這個機會向外國人士盡量介紹他們的機械生產，並強調它們近年來經工業的進步，這一點可能是義大利以國家的資金來支助這個展覽會的苦心。

在琳瑯滿目的機器當中，較受人注意的是膠袋製造機、硬膠管製造機、工業織衣機、製麵機、計算機，和全部電腦的印刷機，這種印刷機是利用風的壓力將紙吸起，每小時可印四千張，據說已收到不少的訂單。

至於家庭用具製品，如雪櫃、電爐及冷氣機等，大部份以小型爲主，五、六百元可以買一部「REX」牌的雪櫃，這個價錢在目前的香港來說仍不算貴。

展覽中最令人注目的要算是一個精緻典雅的雪櫃夾雜在琳瑯滿目的工業機中，使人有十倍一清之感，此種在工業展覽會中罕有的點綴，吸引大批的「遊客」駐足圍觀，諒亦非設計者事先想像得到。

據場內的義大利聯絡員李奇里奈說：我們工展會中的雪櫃的展出，包含有義大利的六十個出版機構的雪櫃，雪櫃的設立，實係一個工展會所必需而有很大的存在價值，可惜不少的工展會都忽略了它。

李氏指出：當一個觀衆參觀別個國家的展覽品時，同樣的希望了解那個國家的風土人情，工商業情勢，地理環境，歷史背景和文學、宗教等。

還有義大利工展會在事先所作的宣傳卻相當周密，認真和落本，所以它們的成就是沒爲本港的工展會，正因爲觀衆的眼睛是雪亮和客觀的，相信大多數參觀過的人都有同感。

九龍鴻運街 發現棄嬰

【本報訊】據警務處消息：九龍鴻運街廿六號上梯，上月二日下午九時半，發現一名被棄之女嬰。該女嬰約一個半月大，身長一呎八吋，身面尖，膚色白皙，身穿紅色印花中式外衣，黃色過頭笠羊毛衫，爲一條雜色毛巾包裹。任何人若能提供消息，協助查明該女嬰身世者，請與九龍城警署偵緝督察聯絡，電話八〇三三一，轉內線五四九，或向任何警署報告亦可。

反黑組開入元朗墟
掃蕩黑人物
事前曾有人準備「開片」
據說與吊銷麻雀館牌照有關

【本報訊】本港反黑組警探十餘人，昨由羅路大帮率領，開赴新界元朗墟，擬拘捕黑社會人物，邊防總部華探長陳金培、屏山高級探目陳良以及探員十餘人亦在元朗集中，以配合該項行動。

但至昨晚止，警探除並未有拘捕若何嫌疑分子。

據說：警方因接獲元朗某鄉一青年鄉紳舉報，謂有一批黑社會分子準備集中元朗××雀館，有「尋仇開片」之行動，頓使該雀館附近一帶呈現緊張氣氛。

傳說尋仇開片的原因，先是元朗墟康街有一間麻雀館，於上週被警方取銷牌照，遂告停業，夥計的生活頓告彷徨，其後這班人爲查悉係有人向警方舉報，指該麻雀館過時營業以及誘汚納垢等等，經警方調查而被取銷牌照。

就因上述情形而引起昨日「開片尋仇」之傳說，而元朗有一條鄉村的村民，也因這事件互相攻訐，大有兄弟鬩牆之勢，內容包括許多恩因後果，頗爲複雜。

元朗墟以前共有三間麻雀館，其中一間「林記」因業務不前倒閉，稍後又有另一間「大興」被警方取銷牌照，碩果僅存的只有「榮發」一家而已，好搞幾個的鄉民，都只有光顧這家消遣，生意十分旺盛，每日抽頭達近二千元之譜，有此情形現象，可能爲一些國外人眼紅，乘其弱點向警方舉報。

目前整個元朗區，已完全沒有領牌的麻雀館存在。

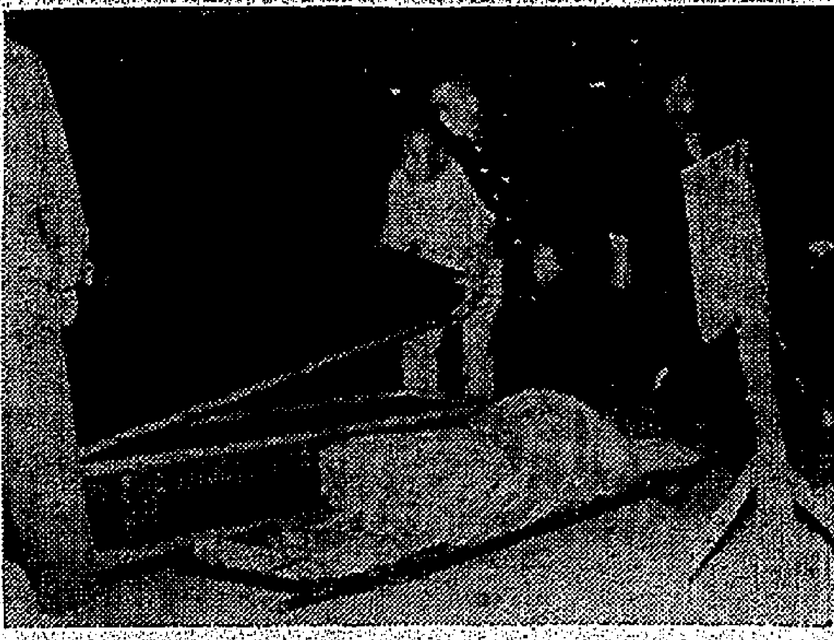
黃大仙被人謀殺的死者李德之屍體由黑箱車運殮時的情形。

焚燬樹木四十萬株
元月份林火四百多次

【本報訊】據漁農林業管理處長報告稱：本年元月內，該處屬下之林務組消防員曾出動搶救林火四百四十六次。上述林火中，有三十七宗發生於植林區內，結果焚燬樹木超過四十四萬。此外，西貢及青山區之植林區及九龍各山邊之樹林均遭受嚴重之損失。是月份，由於天氣特別乾旱，故森林處之工作大部集中於搶救林火。

英美烟公司 委任新董事

【本報訊】英美烟草（香港）有限公司董事局昨委任安德信爲該公司董事。

安德信於一九三九年開始爲英美烟草有限公司服務，一九五五年奉調來港，任英美烟草（香港）有限公司會計協理，直至一九六〇年止，其間曾前往馬來亞之短期之訪問。一九六〇年至一九六二年間，轉往尼日利亞之尼日利亞烟草有限公司任職於秘書部及會計部，一九六二年五月返回香港，隨任英美烟草（香港）有限公司秘書及會計師之職。

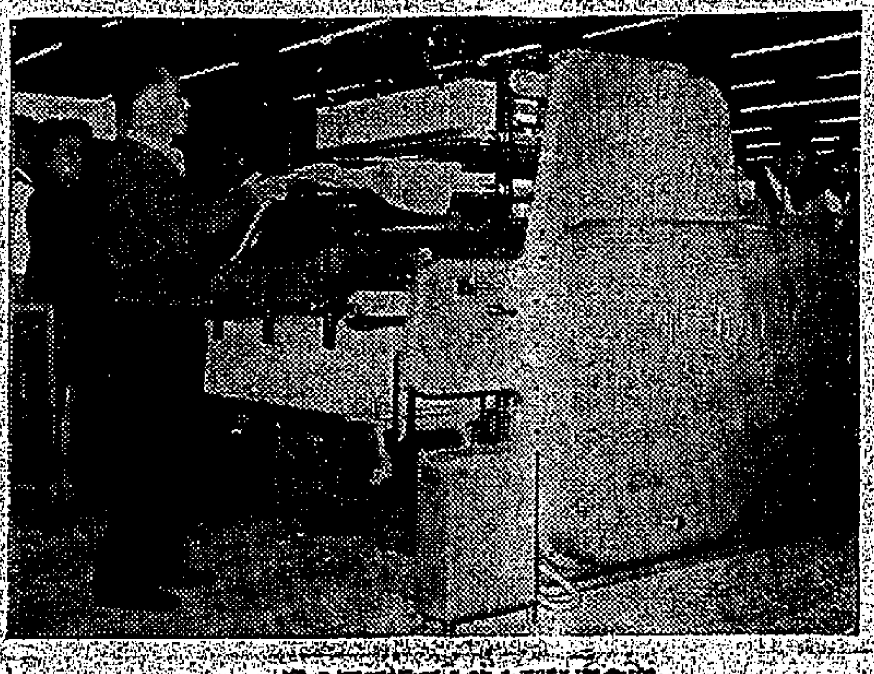
在會場陳列之義大利新型何式機。

港九文教社團婦女
今日舉行祝婦女節

【本報訊】今日爲「三八國際婦女節」，港九私立中文學校聯合會、港九工團聯合總會婦女福利委員會、港九紡織染業總工會婦女部，及各婦女團體等，分別舉行慶祝。

港九文化、教育、社團婦女負責人士，今日下午三時在九龍彌敦道總會慶祝，由港九文教界女校長及婦女領袖馬佩英、沈辦英、謝德鑾、馬曉英、何惠然、羅懷琬、甘碧潤、顧活儀、張佩蓮、楊師珍、徐萬谷、何忠文、陳國年、徐惠儀、陸慕慶、鄧小蘇、余蘊蓮等担任大會主席團，九龍真光中學校長馬佩英爲主席團主席，並致開會詞，總務部永康中學校長徐振儀報告，游藝部由德明中學代表張佩蓮、英中中學校長鄧小蘇担任。大會節目，除印有三八婦女節特刊，及各項聯誼遊藝節目助慶外，并有女明星名媛節目參加演唱。晚上六時在九龍皇宮酒家，舉行聯歡叙餐。

東區扶輪社 餐舞籌善款
今在百樂門舉行

【本報訊】東區扶輪社爲籌募其社會服務計劃所需的經費，定今晚八時半在百樂門餐廳舉行一九六三年慈善餐舞會，籌集款項。

東區扶輪社副社長當選英昨日宣佈：預料約有三百人，包括會員及嘉賓參加該舞會。該社自一九五四年成立以來，已資助多間小學校，建築費貴八萬元，并捐出十八萬元，以購置流動診療車一架，以爲其社會服務之需，目前之計劃，是購備汽車一架，送贈在荃灣爲一少年中心。

餐舞會將包括抽獎，獎品五十四項，頭獎爲一九六三年式奧士汀牌劍橋式轎車一架，其他獎品，及會員與友人贈出之冷氣機、芝柏女裝錶等，有國泰航空公司贈送往新加坡機票等。

更正

本報昨日頭條新聞，文內有該公司現出售小輪過海票「每本」二元六角，「每大事」「每本」一元六角一句，「每本」實爲「每張」之誤，合行更正。

香港絲綢行有限公司
榮遷新舖 大減價
最近運到歐美名廠衣料
仕女們換季佳音！
歡迎駕臨參觀！
中環利源東街十三號　電話：二三五〇七三號

美洲華僑徵求女友
在美國、加拿大出版暢銷美洲各國之華僑雜誌代華僑青年徵求女友：
（一）凡未婚或失婚之婦女，身家清白，有志向美洲各國華僑徵求男友者，均可應徵，完全免費辦理。
（二）凡應徵之婦女，請註明中英文姓名（無英文名者聽便）年歲、籍貫，直接通訊之中英文地址、體重、體高、教育程度、專門技能、愛好希望等，並附自我簡介一篇，以不超過三百字爲限。
（三）必須附同三四吋之半身全身或一般生活照片，如未附照片者，恕不辦理。
（四）「自我簡介」及「照片」等請直寄本刊先到先辦隨復。
LIFE MIRROR 501 MAIN ST. VANCOUVER 4, B. C. CANADA

痔瘡患者無憂
肝蟲病有救
痔瘡三日脫落　漏管半月痊愈

仁愛戒烟院
基督教始創
全部新式設備迅速斷癮收效
地址：九龍城嘉老人街36-42號四樓　電話八二八〇〇四

有我咁平‧冇我咁靚
美國老牌
好路香烟
煙質靚‧價錢平
廿支庄每包六毫
總代理：陳漢深出入口商

「黑龍」美容霜強力庄
怎樣獲得肌膚潔白晶瑩
化粧前作粉底用……
它可以保護你的皮膚，不怕寒風侵襲，不因乾燥天氣而爆裂，防止粗糙，更可幫助你的化粧呈現天然美麗的柔和
睡前作護膚按摩用……
各界女士們均承認黑龍美容霜具有特殊潔白效能，和清除黑點，雀斑每晚用此霜塗上，按摩二三分鐘，保證你定可獲得肌膚潔白晶瑩
KOKURYU
MEDICATED CREAM
FORTIFIED
黑龍

龍馬大廈
上蓋完成
彌敦道地王中心區（五五〇號）
益增華貴　寧靜便利　樓上商住　地下銀行　租金可抵　每月支出　不計利息　三年期款
本大廈位立旺角渣打銀行側地點旺年期長自用收租均符理想誠置業之良機也
三萬餘元起
先收百份之廿五有入伙紙時再收百份之廿五餘款在入伙後分卅六個月交足
地盤電話：八五一八二七‧八四四五九一
洽理處　九龍企業有限公司
香港干諾道西二十號B二樓　電話：四四一〇七二　四三七六九七

龍華大廈
深水埗旺地
福華街夾黃竹街大埔道
二萬餘元起
已建上蓋‧快將完成
新型快速　名廠電梯　分期最優　訂價特廉
保障住客利益　訂立互惠公約　雜費固定低廉
地盤電話：八一三五七〇

中共南方影業公司經理
王逸鵬離奇墮樓死
陳屍中國銀行露台
從八樓跌落四樓死因耐人尋味
據說事前拒絕調回大陸
失足？自殺？被害？眞相未明

【本報訊】最近曾拒絕離港返大陸的中共南方影業公司經理王逸鵬，昨日下午約一時，在中國銀行八樓跌下，跌在該行四樓元豎行的露台。睫耳流血，內部受重傷而死。

死者王逸鵬是失足跌下？是自殺？抑被人推下？迄今仍在調查中。

這個十多年來由中共派駐本港發行大陸影片的王逸鵬是潮州人，年近五十歲，辦事處設在中國銀行大廈七○一至七○四室，規模相當大。

據悉：王氏昨日到了中午放工的時間仍沒有離去，而往日他例必往外午膳。

當他墮落四樓露台的時候立刻被人發覺，立即合力將他搬進元豎行的寫字樓施救，並電告警方，警察調查後，發覺他是從八樓跌下的。

死者的致死原因頗耐人尋味，事後中國銀行通往樓上的電梯及樓梯皆不准人上，當屍體從電梯搬出來的時候，一位穿黑色制服的銀行職工還拚命的阻擋各報記者攝影，而所有該行的職員對記者的詢問均閉口不答。

死者身穿黑西裝，結領帶，內穿羊毛衣，黑色皮鞋。

據認識王逸鵬的影業人士說：他許久前在廣州便來港發行蘇聯影片，十多年前南方公司在港設立發行大陸片機構時，他便任經理職務。所以本港許多片商和戲院人士都認識其人。數年前，曾赴新加坡希望把大陸影片打進星洲市場。

另一消息稱：死者能主持南方公司這樣久，實與少為外人所知的特殊身份有關。據說他是中共派駐本港人員中地位相當高的幹部之一。而且是中共未竊據大陸時所派出的一個「南下工作團」的成員。

認識死者的人又說：他不但嗜酒，愛打麻雀，生活享受甚豐，更有花車代步，他家居北角長康街麗華大廈十三樓，昨晚深夜記者前往訪問時，該屋門外有一度鐵閘，但係關閉甚嚴。屋內有男女多人，客門接見時拒絕發表任何消息，祇謂王太太已返至親戚家中。

據聞王之死訊傳出後，其妻曾一度在家中哭至昏厥。王妻現在是任職，子女均在大陸。據接近他的人說：王氏被近在多次的宴會中，包括本月二日在樂宮樓的一次左派影業機構宴會都表現出心情並不愉快，一反平時好言樂觀的態度。

聞說大公報周榆瑞的投奔自由也和王氏有關係。近年來，據說南方公司人員調動頻頻，較早時中共曾派了港某文化機構之高級人員許某入南方公司工作，表面上是普通職員，實際則負責對某些人員予以監視。

最近，中共方面又由港另一文化機構抽派一名李××的到南方公司，名為副經理，實則另有任務。據傳中共擬近曾召王逸鵬返大陸，但他卻表示並無離港之意。

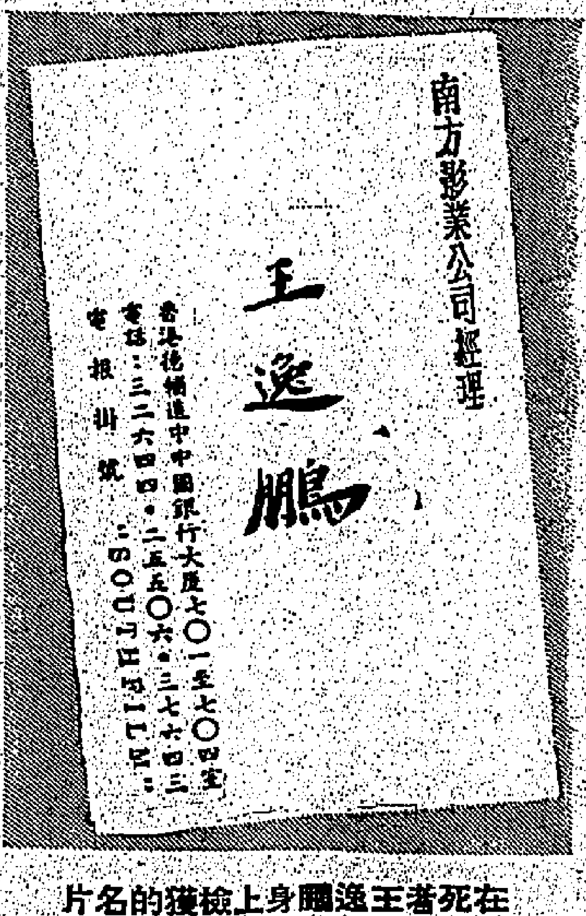

在死者王逸鵬身上檢獲的名片

市政局議員選舉
今晨二時揭曉
陳樹垣、李有璇、張永賢、葉錫恩當選。

【本報訊】陳樹垣、李有璇、張永賢及葉錫恩，今晨二時零三分由監選官畢根宣佈已當選為今後四年來的本港市政局民選議員。

在總選數五千三百二十張中，四位候選人各得票數如下：

陳樹垣　四○○六票　張永賢　二五六五票
李有璇　二八三三票　葉錫恩　二六八七票

本屆有資格投票的選民共二萬五千九百卅二人，但昨日到投票站「投神聖一票」的只有五千三百二十人。

數字顯示香港選民對投票的興趣，一年不如一年，本屆有二萬人以上棄權。投票者與選民的比率是百分之二十・五，一九五九年是百分之卅・五，一九五七年是百分之卅五；再對上一屆是百分之四十一，（一九六一年的一屆，因為只有四人競選，故未有舉行選舉）。

港九四處投票站昨日的票額如下：大會堂三千八百六十二票；尖沙咀天星碼頭一千四百一十三票；北九龍裁判署二十六票；跑馬地防衛軍總部十九票。

四位當選議員
今晨發表談話

陳樹垣當選後，除對支持和協助他的人表示謝意外，並稱：由于我的當選，使我聯想到我的責任；已獲得各位市民的同意，今後定必盡力為市民服務。

李有璇醫生再當選後，發表談話如下：承各選民擁戴，能獲選為市議員，茲再向選民保証：今後決繼續為市民謀福利而努力，並底為解決市民面臨住屋、交通、衛生及公共設施等問題而奮鬥。

張永賢律師發表當選宣言如下：本人謹承選民熱愛，被選為市議員，惟此次參加投票人數五千餘人，僅佔選民的五分之一，實屬遺憾，希望以後當局擴大選民範圍，俾更多的市民能得投票權利。本人以服務社會為目的，此次競選，當有更多機會為市民說話，希望各界人士時予指導，不勝感盼之至！

葉錫恩女士當選後發表稱：多謝選民的支持，現在我更有機會來為市民說話了。我再一次向選民保證：我將徹底實現向你們提出的諾言。

葉錫恩

張永賢

李有璇

陳樹垣

昨中共駐港機構南方影業公司經理人王逸鵬，從中國銀行八樓墮下後，被扛上救護車。

九龍西區扶輪社舉辦
交通安全運動徵文
十五日截稿分甲乙兩組

【本報訊】九龍西區扶輪社為響應當局推行交通安全運動，特舉辦徵文比賽，藉以提高市民警惕，並徵求有建設性之建議，以謀改善港九交通，以策人車安全。月來收到各界人士投稿，至為踴躍。該社已定三月十五日截止，聘請文化界先進担任評判，計有何建章、唐碧川、涂仁昌、曾基羅、梁小中、歐陽蔭德、尹繼華、鄧天皆等為評判員，三月廿七日揭曉。茲因截稿日期在邇，歡迎各界踴躍投稿，提供寶貴意見，請寄九龍信箱六八○○號該社收。

徵文題目為：如何促進港九交通安全？辦法：㈠不分文言白話，以三千字以下為限；㈡分甲組：以廿一歲以上，不分性別職業；乙組：以廿一歲以下，不分性別職業，歡迎大專學生中學生投稿；㈢獎金：甲組冠軍伍佰元，亞軍三百元，季軍式百元，優異獎五名每名五十元；乙組獎金與甲組相同，全部獎金二千五百元，届時大選稿件恭發獎；㈣投稿手續：請用真姓名地址及身份證號碼，以後發表時可用筆名，事關港九市民生命安全，請大家提供建設性之建議，以供當局參考。

候選議員李尚沛
未在投票站露面
三名法院執達吏欲與他會晤

【本報訊】宣傳多時而在昨日進入短兵相接的市政議員競選，昨日由晨至暮，六位競選人的助選團，分別在四個投票站前進行爭取選票活動，有些競選者還出動太太在選區歡迎投票的人。在這個投票競選的過程中，幾位候選人物，奔走於各投票站的人，自然成了最忙碌的人，招呼友好或親戚，及紀錄票數成績等。可是奇怪的是在各投票站訪問當中，始終未見候選人之一的李尚沛。本報記者昨日在各投票站的李氏的助選人員，也比其他的為少，有人以李氏的行踪詢問他的助選團時，有時答說未到，有時答說剛剛離開，真叫人充滿了神秘之感。如果不是本報記者剛巧「撞個正面」的話，則李氏的未曾露臉，是令人引以為奇的事。

三名法院執達吏，今晨零時到大會堂選舉核算票數處等候，與李尚沛會晤。據傳持人李尚沛被人控民事訴訟。

據本報記者查悉：香港維多利亞地方法院，曾存有數宗有關輔導函授學校及其主持人李尚沛被人以民事訴訟方式要控的小錢債案，這些紀錄如下：

天祥洋行前披尼於去年三月十三日票控李尚沛經營的輔導函授學校欠款二千五百元。被訟人于案件提訊時承認，並願意由去年六月三日至十月三日，分期每月還七百五十元，但該案于去年七月二十日由法庭發出傳票。

另一宗是九龍美麗都大廈四樓十五號A的拉拿，於去年四月四日，延布律師律師行票控李尚沛經營的輔導函授學校欠款三千七百元，被訟人當時承認，但求法官准予分期攤還，其後該案由法庭押候一星期。

競選市政局議員的現任輔導函授學校校長李尚沛近照。

港府將在西區沙灣
開闢龐大運動場
明春收回鐘聲泳場進行填海
改在沙灣撥地建新型游泳池

【本報訊】位于域多利道之鐘聲慈善社游泳場，當局決定在明年春間，將泳場佔用之地段全部收回，另撥回離泳場不遠之「沙灣」地段七萬餘尺，予該社興建新場所之用。

西環原有之游泳場，今年仍繼續至游泳季節結束後，即予封閉，準備明年交回政府，以便進行填海工程。

政府並計劃在遷了該社的地區建築三個足球場，一個兒童游泳場，網球場，將來視察情形，並建築增建籃球場地，以應運動人員之需求。

新計劃中，包括興建一新型而合乎標準的泳池，圖則已向東京方面采供參考。

投・票・站・側・記

陳樹垣單刀對「聯合陣綫」，雙方勢均力敵，各備有車船接送選民，可說招呼妥當；助選團拉票更高潮迭起，且出動娘子軍，情況十分熱鬧，獨李尚沛「攤位」則冷冷清清，據說他已「胸有成竹」。

——記者陳大欽、第三界——

特寫

在被認為是競選「主力戰場」的大會堂投票站，昨晨一早就掛滿各式各樣七彩繽紛的競選標語口號。競選人李有璇、張永賢、吳頌堯、葉錫恩（革新、公民兩會聯合陣綫），及獨立競選的陳樹垣，一早就出現在大會堂投票站前，但另一位候選人李尚沛，直到下午選舉的拉票高潮中，一直沒有露過面。

兩陣對圓　全力拉票

候選人和他們的助選團都非常努力招呼選民，在投票站的門前，兩陣對圓，造成一條長長的「人巷」，一邊大叫「三三四六，革新、公民兩會全票！」一邊大叫「第一號，陳樹垣一票！」這邊喊道：「自己人，站穩立場！」那邊叫：「唔好變佢！」這邊拉一拉，那邊扯一扯，如果選民中有心臟病或是立足不牢的話，大有可能暈倒投票站前，或變了街地發達。

雙方巨頭　親臨督師

助選團的陣容，以陳樹垣和革新、公民兩會聯合陣綫方面最為強大，雙方都有百人左右，女性助選員的人數也不少。另外李尚沛的助選團人數，與上述都差得很遠，而且也沒有在投票站門前作內圍拉票的工作。

「聯合陣綫」方面的巨頭貝納祺大律師和張有興、鍾愛玉羅遜等，親臨「助戰」，參加拉票，另一邊陳樹垣也邀得幾個社團首長助陣，好不熱鬧！

張軍光投第一張票

港島大會堂投票站，昨晨第一個投票者是張軍光，繼後有利銘澤、郭贊等。

在大會堂投票站外圍的「競選攤位」，革新、公民兩會聯合陣綫佔有兩個，而且裝有臨時電話，採取包圍政策，戰線拉得甚長；「陳樹垣攤位」，則佔有「地利」，接近入口處；「李尚沛攤位」介於「兩大之間」，既乏地利，又少人手，整日都顯得冷冷清清，也可能是因「羣龍無首」之故！記者曾向李氏「攤位」探詢，據他的助選員說：李尚沛曾於早上七時到過這個投票站，一刻之後便去，即未見回來，不知他去了那裡。說到這次選舉，他們都說李氏胸有成竹，穩有把握的，所以他們都在「好整以暇」呢。

皇后碼頭前的廣場，作了選舉臨時停車場，插上黃旗的是革新、公民兩會助選車，插上紅旗的是陳樹垣助選車，幾十輛私家車整日來來往往，接送選民，一片「車水馬龍」的景象。此外陳樹垣助選團還備有小輪來往香港九龍，隨時得上招呼妥當。

跑馬地站　場面冷落

港島另一個投票站設在跑馬地防衛軍總部，情形都是冷冷清清的，不但候選和助選團的主力不在那邊，而且前往投票的選民也寥若晨星，場面遠不及大會堂「主力戰場」熱烈！

天星碼頭　情況熱鬧

在九龍方面的兩個投票站，一設在天星小輪碼頭的東翼；另一則在大埔道北九龍裁判署內，市民最感興趣的是設在碼頭的一個。

天星碼頭的投票站，於昨日上午八時開始投票，各候選人的助選團人員，早於七時即分佈在碼頭通道上，各排成陣形，等候投選人前來。

助選團的人員，分為兩大陣容，一為公民與革新會張永賢、李有璇、吳頌堯、葉錫恩四候選人的聯合競選總部，另一為獨立派陳樹垣的助選團，兩方面人員都有數十位之多，且襟上配掛襟章以資識別。公民、革新會的兩位候選人葉錫恩和李有璇醫生，很早便到了投票站，等待到時鐘八點正，葉錫恩首先投第一票，梁紹光投第二票，第三位歐陽某，第四位是李有璇。

當時正值上班之時，碼頭上雖是人頭湧湧，但是進去投票的人甚少，至下午才逐漸增加。

到天星碼頭去的投票人，大部份是由各助選團派車接來，更可乘坐輪渡前往。每一個選民進入投票站時，在站外排班歡迎的助選團人員一路予以熱烈招呼，論你是為投那一位的票而來，至於另一位獨立競選的候選人李尚沛，祇有兩位助選人員，一早就放置一張長椅子在近鄰箱那一邊角落，壁上還有些李氏競選的宣傳刊物，但在開始投票未久，這兩位助選人員已不再見到了。而李尚沛卻根本未見在該投票站露臉。

北九龍裁判署的投票站，由於規定在那投票的人祇有四十位，而且這批選民前往投票都零零星星，所以場面十分冷淡。兩方面助選團派到那裡做歡迎選民工作的人員，祇有幾個。

市政局選舉職員，昨晚在大會堂開票時情形。

陳樹垣助選團人說：「如要到香港投票的，請跟我落船」。

東方戲院前
巴士失事　一死一傷

【本報訊】一號錢巴士昨晚在灣仔菲林明道東方戲院對面車站失事，把兩名男子撞倒，其中一人傷重死亡。

死者名陳捐坤，四十七歲；傷者名陳炳坤，三十八歲，同住灣仔洛克道一六六號地下。

三軍工務處本地僱員
下月起轉隸英工務部
此項更調係英屬土全面性
英工務部長明天來港主持

【本報訊】本港三軍工務處所有本地僱用之人員，總數約一千人，將全部轉隸屬英國公共建築及工務部，由四月一日起生效。此乃根據英國政府決定負責整個海陸空三個部門之全部建築工作及保養工作後實施者。各受轉調之人員其工作職位不受影響。該項決定，不但適用於香港，而且適用於英國在海外地區，凡屬于英國聯合王國，及所有海外地區。英國工務部長為了轉調事宜，定明日訪港，並留本港至十一日，以處理此事。

海豐雷達站被破壞
反共游擊隊活躍
寶安縣蛇口亦發生爆炸
六名欲偷渡來港蛇客無辜被拘

【本報訊】反共游擊隊活躍共區，邊境地區經常發生爆炸。本月二日，海豐縣的中共雷達站被破壞，另寶安縣「蛇口」也曾發生爆炸，六名偷渡客無辜被捕。一名由大陸海豐偷渡來港的難民昨日透露：本月二日凌晨，海豐縣邊鎮之中共雷達站發生爆炸巨響，將該雷達站之機器炸毀，損失甚重。

消息指出：當夜鎮上居民於睡夢中，被一連串猛烈爆炸聲驚醒，未幾，更聞兩大巨響，知發生嚴重意外，有等鄉民更疑為國軍登陸，及至翌早，才知道雷達站被炸。一般推測，可能又是反共游擊義士的傑作。至於當夜有無共軍死傷，則無法查悉。

國軍反共游擊義士近月來在華南沿海地區之滲透活動，時有所聞，使共軍有風聲鶴唳之感。

【澳門中央社訊】此間旅運界人士透露：據可靠消息，距離共區寶安縣「蛇口」，曾於去月十七日發生爆炸事件，一艘停泊該處準備經由澳門偷渡客往香港的船上六名偷渡客，於事發後無辜被共軍拘捕，下落不明。

消息又說：爆炸事件發生所在地的「蛇口」，是偷渡往港的船隻經常停泊地點，以便用快艇將偷渡客接駁進入港澳。十七日那天發生爆炸時，有多艘停泊該處的偷渡船曾遭共軍嚴密檢查，其中一艘屬本澳某旅行社的，船上六名乘客被指為涉嫌與爆炸有關而被拘捕。六人中，包括一名天津籍的林姓男子和一名廣東台山籍的李姓男子，因不見他們抵港，他們在港的親屬乃於最近來澳向某旅行社追查。據說，某旅行社經已派員前往廣州調查真相。

消息又說：自此「蛇口」爆炸事件發生後，蛇口共軍已禁止所有偷渡船和漁船在當地停泊。

太極牌南韓眞正官庄
高麗人蔘精
滋補強身・延年益壽
最足信賴　太極老牌
總經銷：正大藥行　永吉街十八號　電話 445921

謝
先慈許太夫人之喪於昨（三月七日）出殯辱承
鄉友世戚姻
誼親臨執紼　惠賜厚賻　高誼隆情歿存均感
哀此鳴謝
棘人闞奮發　孫學培　廣培　錦培　曾孫博文　澧文　泣叩

追悼朱家驊先生大會通告
茲定於中華民國五十二年三月十日上午十時半假香港北角清華街蘇浙公學大禮堂舉行追悼大會屆時敬希
蒞臨參加為荷
發起團體　朱氏宗親會　蘇浙旅港同鄉會　北京大學同學會　中央大學同學會　中山大學同學會　中國文化協會　同敬啓

如蒙惠致輓聯請於三月九日前送北角英皇道五〇四號大廈十四樓B座蘇浙旅港同鄉會或九龍亞皆老街一一二號環成興實業公司代收
花圈請於十日上午九時前送蘇浙公學

聞
家少主維德少爺之
令尊翁　幼主定坤孫少爺之
令祖父張公少海　痛于一九六三年三月七日正午十二時十五分壽終香港港中分科醫院享壽六十二歲　遵擇一九六三年三月八日下午三時在該院大殮　隨移香港殯儀館治喪即日出殯往柴灣墳場
此報
如蒙賜唁　請折現金　撥充善舉
張光裕堂家人稟報
治喪處：灣仔道香港殯儀館　電話：七六八一六一

謝
先慈鄧母鄭吐琛之喪於昨（七日）出殯辱承
鄉族世戚友
誼親臨執紼　惠賜厚賻　高誼隆情　歿存均感　哀此鳴謝
孝男　成智　明德　泣叩

男子被控藏毒判監兩年 不服原判提出上訴 獲判無罪當庭省釋

上訴人謂妻子將房間出賃不知內藏何物

【本報訊】一名因藏毒罪已被判獄兩年的男子，不服原判，延聘大律師上訴于高院合議庭，卒獲得無罪釋放。

男子王士元，于去年十一月廿五日，由警方控以藏毒罪，及身爲匪穴住客，判罪，王士元被判兩年。其後被判獄兩年。

王士元昨延聘多路頓大律師，上訴于高院合議庭，指原判不當。

多路頓大律師指出：上訴人于本案發生時，是不在現場的，那處雖然是他住所，但他是很少回家的，而且他連那間房的門匙也沒有。在証供中透露過：上訴人因爲妻子將房間租賃給別人，他不知道那房內藏有什麼物件。

合議庭法官由高級副按察司李比、副按察司米路士與侯士合組，于聆聽上訴理由後，判上訴人得直，當庭釋放。

已除名律師嘉義 被指控侵吞鉅欵案 律師代辯謂不知情

官諭押候十八日宣判

【本報訊】已除名律師嘉義，被控侵吞鉅款，他曾經過很多任他的職員及私人等項目，但他表示並沒有這些款項，他的律師辯護時，在法院指出：他是很守法的，但是有了私人帳目，月廿一日間，侵吞款九十六萬餘元。

辯方律師，昨在總多人參與其事。被告嘉義，是英國利禮地方法院執業的律師，他在本港與他的太太同時歸來。

被告對案中某些交易，全不知情。本港法官後美倫諭被告押候，至本月十八日上午十時宣判。

（被控：㈠于九月十九日至十一月廿二日間，侵吞款項廿萬元；㈡去年九月七日至十一月廿三日間，侵吞款項七萬四千八百元。）

律師，于代辯時說：被控方對這案沒有充足和有力的証據，而且被告很相信他的職員，所以直至本案發生後之證實。被告人對案中某些交易，確是全不知情，被告應無罪釋放。

被告律師沈林(?)以被告身為本港前律師，因本案被控告前之，全部款項，被告雖然已絕對負責。

一週內傳染病 死亡七十人 麻疹新症二百餘宗

【本報訊】據衛生當局發表稱：截至二月廿三日止之一週間，本港因傳染病而死亡者七十人（對上一週爲九十五人），其中死於肺病者卅八人，死於麻疹者廿九人，白喉三人。

同期內，新患報之病有二百六十一宗，麻疹二百四十二宗，水痘八十二宗，肺病五十三宗，白喉五十三宗，腦膜炎及腦膜腦炎五宗，眼炎五宗，傷寒二宗，痢疾三宗，腸熱一宗。

由本年初起計共二千一百九十七宗。

其他傳染病症如下：阿米巴痢三宗，痢疾（帶菌狀態）十三宗，腦膜炎五宗，及猩紅熱兩宗。

同期內，本港出生人數共二千六百天。（[illegible]）

大南街尾貨倉爆炸

因附近有危險倉 居民曾一度疏散

【本報訊】大南街尾環林街轉角一間貨倉，昨午十二時卅五分發生爆炸，倉內貨物損失約二萬元。由於該處附近均爲危險倉地帶，昨午該倉管理人，與其附近之鄰東街廣貨倉員幼，相偕往附近居民，不致出事，未幾，突聞爆炸發生，消防隊迅即趕至，灌救後即返回，鄰居曾一度疏散，倉門亦打開，以防爆物波及。

迨後救火車到場，以科學方法撲救，由於附近有光榮行、源昌等危險倉，故附近居民於火警後紛紛走避，尚幸及時撲救，不致成災。

圖片說明：九龍紅磡三街居民，投訴附近電筒廠排出臭味，引起該區居民投出抗議。

紅磡三街居民聯函本報 指捷和廠噴出臭氣 籲請當局飭令改善

【本報訊】九龍紅磡區蕪安街、寶其街及民街三街，一百二十餘個住戶居民，昨聯名致函本報，呼籲有關當局改善設在該處附近捷和電筒廠的衛生設備。

函中指出：該廠所裝置的機器及洩氣管，污穢的設備不合，致使該街住戶無法開窗。

函中又說：該廠大廈附近五十餘呎高的瓦廈的排氣管，每逢開工時，廠內機器發動，發出巨大的噪音，而向寶其街裝設的五十一個巨型洩氣管污濁，常有濃烟及臭味噴出，致令街坊終日不見陽光，加以巨響，而且由排氣管噴出的煙，臭氣難聞，本來環境已極擠擁，再加上這些污濁空氣，致令居民健康大受損害。此種情形已向該廠交涉，該處坊衆曾先後三度函請該公司設法改善，雖獲接納，但迄現未有改善的行動。

英理想家庭展覽會中 港攤位出盡風頭

電台與報紙均有詳盡報導 倫敦人士均以香港爲話題

【本報訊】倫敦每一個人，都在談論香港。據由倫敦歸來之電報稱：前日參觀英林比亞第四十屆理想家庭展覽會之觀衆，透過到「香港之街」，參觀由香港政府特別選派之華籍工匠當場表演編地蓆、刻象牙、琢玉及繪紙扇與雕木等工藝。

一般意見是：該展覽會中，香港之攤位出最爲有趣。

各電視台與報紙，對「香港街」及在該處表演之工匠，均予以詳盡之報導。星期二晚，英國廣播電台、電視台及國際電視台，均於最佳之收播時間，播出「香港街」之特寫節目。國際電視台並聘請一位英國著名電視員演唱，講解「香港街」之雕刻象牙技情形。

「泰晤士報」並列出毛氈麻及伍爾沖繪紙之圖片。該圖片所佔篇幅寬達四欄，「衛報」稱：「海外參加之展品中，以香港者最富吸引力。」倫敦發陽館之「晚報」，前日在其新聞版上方，列出一幅馬惠顧（本港大埔人）織地蓆之特寫圖片。

美國熱心教徒 訪問浸會學院

【本報訊】美國東部巴爾的摩聯城熱心基督教人士，派工程師金門，前來香港向該院訪問，金氏於兩月前來港，與勸香港浸會學院新校舍地基工程進行情形，及新校舍圖則，並估計全部費用。

在渠留港兩月之時間中，曾一再與該校校董會當局及黃汝光主席，校長林子豐博士等多次會商，擬具整個發展計劃，以便向彼邦人士設勸募捐集建校基金。經過六週來之觀察，已擬具報告書，並已於昨日乘機返美國。

又查浸會學院新校舍，今年已由美國熱心人士大力支持，估計總共四百卅四人，計港島佔一百五十五人，九龍二百四十四人，新界三十五人。

獎勵員工推進業務 荳品公司贈車

【本報訊】香港荳品有限公司出品之「維他奶」及「維他寶」汽水，該公司總經理羅桂祥博士，爲勵下屬推銷部員工推進業務，曾於去年度舉辦推銷比賽，最後由荳品公司推銷部主任工作比賽，以贏得法國雷諾車一輛，該公司之推銷主任曾在香港荳品公司宣佈分派推銷員及汽車一部，並於昨在香港荳品公司集會中頒發。

左圖：香港荳品有限公司總經理羅桂祥頒發汽車匙給得獎員工關悅版着。

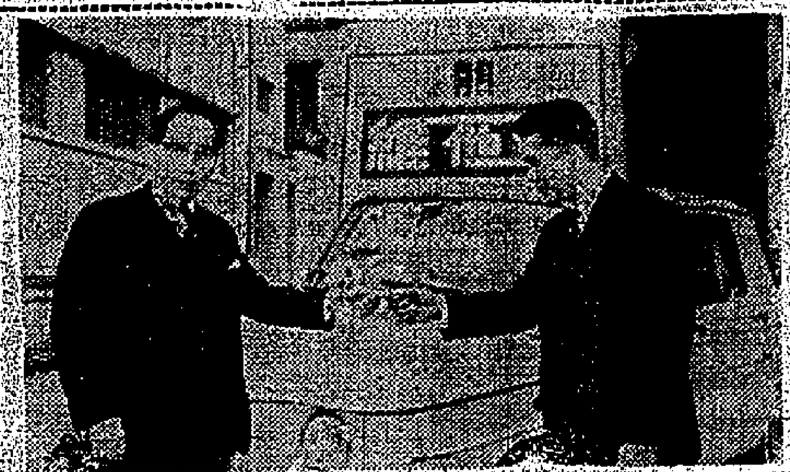

昨日飛星 余達之

【本報訊】廠商會名譽會長余達之，昨日飛星，跟蔡榮發。余氏偕妻名之護理，大王，此行除赴星外，並將前往馬來亞及泰谷，預算三週後返港。

李美度士 律師病逝

【本報訊】本港大律師及太平紳士，名律師李美度士，昨病逝九龍聖德肋撒醫院，享年七十歲。

J·M·亜里打李美度士律師，在本港執業逾四十年，是本港司法界的第三位老前輩。他在一九六〇年起，已退休，但仍延醫治療，終於昨晨逝世。

李美度士在第二次世界大戰時，留居澳門，戰後才返港，就任歐西域之法律顧問。任騎師出賽，十多年前的名駒「皇家証人」，即李氏所擁有。

李氏之子小李美度士，亦執業律師。李美度士喪禮，定今日下午三時三十分，在跑馬地天主教墳場舉行。

愛爾蘭宣佈減關稅

【本報訊】愛爾蘭共和國政府已發佈命令，從本年一月一日起，減低關稅百分之十之決定付諸實施。所有關稅均受影響，惟有關糧食品及佔稅收大宗之貨物如碳水化合物油類等則屬例外。

港大校外課程部 開設新專門課程

【本報訊】香港大學校外課程部將開設一專門課程，定名爲「鋼筋混凝土結構，鋼性理論及設計」。該課程共八講。

該課程乃講授最新之鋼性理論及設計，將由倫敦帝國科學及技術學院講師余煥華博士主講。

該課程定於下月一日開始，地點爲港大工學院貝瑞實驗室。

該地建築，現地基工程仍在進行中，估計今年七月始能移平土方工程。昨天赴機場歡送金門夫婦者，有校長林子豐博士、黃汝光主席、副院長梁務理郎士夬、黃妙明、浸聯會總幹事饒恩光牧師、培正中學副校長李孟棠，秘書林冊靈等數十人。

第二期預防麻痺症 服藥兒童逾卅五萬

【本報訊】卅五萬六千九百廿八名兒童，在預防小兒麻痺症第二期運動展開一週之內，服食了沙賓氏口服預防疫苗第二劑，充份顯示本港市民對此項運動反應熱烈。

第二期運動尚餘三天，昨日全港服用口服疫苗之兒童，共計四萬五千三百〇三人，其中香港佔一萬四千八百六十八人，九龍佔二萬二千一百六十八人，新界佔九千〇卅五人。

美太空人 戴百年靈表 飛行宇宙

【本報訊】據美國太空探險管理局最近透露：史葛·卡本特少校去年五月間乘美國人造衛星環繞地球飛行時，所戴之手表，爲瑞士百年靈表廠（BREITLING）最新出品之航空表，此種航空表爲特別設計之航空人（NAVITIMER-COSMONAUT）出品之「天文型」航空表，現已正式上市，並名爲「天文型」航空表，另由其他七名屬於水星計劃之太空人選用。

德士古公司 在官塘新設 電油站開幕

德士古（亞洲）有限公司在官塘道與同仁街交界處興建電油服務站後，今爲適應官塘區之發展，特於官塘道與牛頭角道交界處新建另一電油服務站，地方寬敞，除供應新型電油、汽車油潤、火水及各種機油外，另有洗車與加油服務。

該站經於昨日開幕，由德士古（亞洲）有限公司總經理簡悟之夫人剪綵，并款待嘉賓。由代理商東光行有限公司董事佳譚山、呂祖尾酒會款待嘉賓。

左圖：德士古官塘油站昨日開幕，該公司總經理簡悟之夫人（中）主持剪綵禮後，與電油部主任周生華（左）、油站代理東光行董事佳譚山合攝。

張少海逝世 定明日出殯

本港商界聞人張少海，昨午十二時十五分病逝於港中分科醫院。該國享壽六十五歲，已定今日出殯。

張氏新會人，青年時曾參加革命軍北伐，後赴日留學政，回國後曾在上海市警局服務，二次大戰後，棄政從商，除創立財昌公司外，并任光明製藥有限公司，華益有限公司，中國文化事業有限公司董事，留東同學會常務理事。爲人爽直好義，故事關負責，深爲友輩所敬重，今一旦仙逝，聞者無不扼腕惜。

日本星牌廠株式會社 信興泰林兩行 聯宴無綫電商

日本VICTOR株式會社、本港信興電器貿易有限公司、泰林無綫電行，於前晚在美麗華酒店大禮堂舉行茶會，邀請全港九各無綫電器商首腦及銀行各界嘉賓，到有數百人。

宴會開始，首由VICTOR（星牌廠）株式會社社長百瀨致詞，由信興總經理蒙民偉翻譯，並致詞，均要以現在香港各行業均趨於競爭最烈之時候，該廠爲求用戶與代理者均獲有利，必要出品精良，以高價物質始能爭取勝利。末由泰林總經理林炳炎致詞後，即由社長百瀨親自贈送林炳炎名貴金狗仔一對獎狀，表示其對推銷該廠出品有功之賞。宴會中有四樂士鳳舞及中華天女散花和歌唱家助慶。

信興電器、泰林無綫電行，歡宴港九無綫電行首腦，圖右起：蒙民偉、蒙國平、百瀨時、林炳、趙國華、白井恆雄在宴前留影。

日兩印刷業機構 在港舉行展覽會

【本報訊】日本印刷工業（定十日至十六日，在香港大會堂八樓舉行香港第一屆日本印刷工業展覽會，展出品包括各種最新印刷及製版器材、製成品等，開、紙張、油墨等。該展由日本印刷工業新聞社主辦，亞洲印刷學會實行委員長久保專治發起。

美國特佳烟嘴 可清濾尼古丁

美國特佳烟嘴，爲最新發明的香烟過濾器，不獨能清濾烟中之尼古丁毒素，而且能完全保存香醇濃郁的風味，可免唇乾舌燥。備有多種顏色，售價低宜，藥房及百貨公司均有代售。

總代理：國華美發代理（特）

華通旅運社 設北角分社

香港華通旅運社新設北角分社，地點在北角都城戲院地下第五號，已於昨日開幕。

據華通旅運社稱：該社現任國泰航空公司、美國泛美航空公司、國際航空公司、緬甸航空公司代理；及香港旅遊協會會員、美國國際旅行代理協會會員，近來爲了拓展旅遊事業，並適應各界人士便利辦理旅行手續起見，特設北角分社及香港九龍北角分社。

實用衣車公司 派員赴日深造

【本報訊】代理日本三菱電機株式會社的實用衣車公司，昨派技術員何廣漢前往日本深造。

該公司代理日本三菱牌的冷氣機、電衣機、洗衣機等，且保用十年，聲譽良好，該公司服務態度爲各地用戶所讚譽。

解除束縛 恢復自由！

面對現實！請用丹碧絲！

丹碧絲乃爲女界而設最爲婦女所樂用內用之法爲解決月事問題的完善辦法從內面吸收不會曝露使有人知丹碧絲帶扣或托墊使妳更覺自然舒適。

用後處置絕無問題——將丹碧絲放入水廁便可沖去攜帶備用絕無問題——可將丹碧絲置於手袋之內臭味更無問題——絕無臭味發生之虞用丹碧絲可以如常沐浴或用花酒洗浴。

丹碧絲現已使到千千萬萬人感覺更爲愉快身心更覺輕鬆舒適於月事期間減少煩擾免除狼狽不安用丹碧絲者人人皆可獲致其益。

實現機會在乎妳速早改用丹碧絲而已未用者爲何不在本月內即行試用？丹碧絲內用月經條價有普通及特種不同吸收性兩款任從選擇各處均有售。

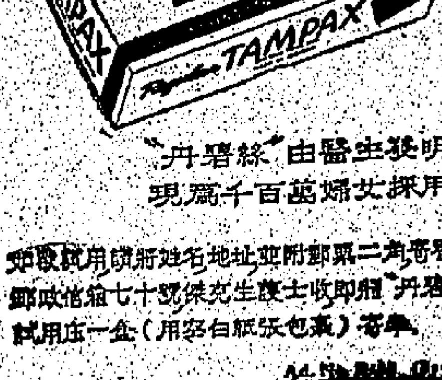

"丹碧絲"由醫生發明—現爲千百萬婦女採用。

如欲試用請將姓名地址並附郵票二角寄香港郵政信箱七十號保安生藥士收即贈"丹碧絲"試用品一盒（用密白紙袋包裹）寄奉。

德士古

又一新油站開幕！

官塘電油服務站

即日開始營業

★ 供應電油及汽車油渣
★ 加油洗車服務
★ 工作迅速週到

代理：東光行有限公司

QANTAS

澳洲環球航空公司＊

現已遷往於仁大廈新址

定座處：遮打道地下
管理處：十一樓1009號室
電話：二一九九六，二一九九七，三七五一四，三七六二五及三五四七一

＊乘澳航班機可由香港直往
澳洲及環遊世界

總代理：怡和有限公司
半島酒店及歷山大廈

馬經

老溫主編

明天十一場賽事節目豐富
梅道登策昭景爭雄
龍潭老鼠全程夠快

週年大賽馬已跑過兩天，第三天的節目，接踵而來，而且賽馬十一場，節目更爲豐富，投注有第三場第二班九化郎及皮亞士杯，春季大馬票開彩。第六場新馬一哩主席杯和第八場第五班九化郎五陵會杯，均是錦標的爭奪，新馬有五化郎和一哩，賽馬以第二班和第五班實力最均勻。第十場第六班一哩亦爲旗鼓相當，茲將各場的準備形勢簡述如下：

分場準備形勢

·老溫·

第一場新馬半哩，全部出賽馬四匹待排位時決定。大金堂上次前兩段快放，有良佳表現，早期馬已操足，狀態正常，衆勝實高，操練漸足，前速雖不甚快，但中段衝刺凌厲，後勁甚強，火箭輪次天不出，昨晨最後試跑，依然活躍，亞歷山大賀榮有中上班材幹，最後試跑，活潑可愛，勝券早期被搶，狀態漸佳。其餘待確定後再論。

第二場新馬五化郎，貴妃第一天不出，操練正常，步大勁雄，氣力充沛，最後試跑郭子猷駒此與蘇芬諾夫策門牛勇士同試半哩，貴妃直路上稍勝幾步即有雄勁衝刺，門牛勇士亦佳。

影城是正宗短途快馬，在此組有突擊機會。

寶格蘭正前速頗快，放兩段輕鬆活潑，但馬雖稚嫩，其險仍待證。

第三場第二班九化郎皮亞士杯飛輪出短途甚佳，今走長途，勁力恐仍未足。

飛居賀榮待高，近期由郭子猷勤操，腳法輕巧，仍持佳態。

好趣得留勝之利，一哩操足，腳法爽朗，近況漸入佳境，最後試跑甚佳。

龍潭老鼠賀新當起，步大力雄，近期多操一哩，每與莊寶馬同試，近絡點前稍試幾步即有發展餘地，機會不俗。

昭景易閘梅道登，觀感一新，過去由於踏滑練習甚足，由梅氏出策，前三段必能勝出，機會大增，旺財一個時期少操，近期狀態仍未大勇，西施已操起，但步法有些生硬，旺財近期由衛林士操練，恐仍未足，有賀缺處，很難在對手太強的場合下出頭。

天空海濶由何富達出策，近期腳法靈活，勇態漸足，有些突擊機會。

神箭冀能定江山
夏文妮近況仍勇

第四場第五班六化郎四十碼紅牌年驪，神箭冀後操練正常，腳法豪放，依然昌勇。十足收成近期操練慢進，不露鋒芒，腳法活潑輕鬆，最後試鄭棟池仍採被馳手法，但餘勢甚勝，佳態矚目。

凱兒近期手法加緊，步大輕鬆，衝力增強，最後試跑仍由林國強出試，步法豪放。鐵河近期多操，準備漸足，由莫錦灼出試，佳態保持，前途由最近歐觀。

第五場新馬一哩，寶城由林敬鑾，最後試跑，步法豪放，輕鬆活潑。公道昨由林國強試六化郎，借稍試求段，即有凌厲衝刺，近況漸佳，有突擊機會。

幻想由陳毓麟出試半哩，米由凡里策能手伴跳，兩段均節節佔先，狀態仍佳。

波斯玫瑰昨由梅道登試六化郎，全程快試，蕊放奪目，腳法爽朗，佳態奪目其餘尚待觀察。

第六場新馬一哩主席杯，感恩日上次一哩與大玩意全程快鬥，精彩奪目，昨晨由郭子猷最後試跑半哩，按轡疾馳，依然輕盈活躍，衝勁甚強。

珍寶由柯富達操後試跑半哩，兩段快放，姿態活潑可愛，輕巧無匹，保持佳態。大玩意前晨由衛林士試半哩，按轡緩馳，輕盈可愛。

第七場第五班六化郎四十碼，她使準備不足，或我來操練多時，氣態尚佳，但未蒙勇，力騎由鄭棟池出策，步幅明朗，漸趨靈活。

夏文妮力班作戰，操練加緊，近期兩課上一課半哩被惟星施捭練加緊，衛林士必達上次一哩不甚合路，獨剩亦強，獨跑尚佳。

蘭花質高腳法美
驊騮綏操掩鋒芒

第八場第五班九化郎五陵會杯，神童多時緩操，狀態仍勇，運想綏操，驊騮腳法甚佳，好勇瀉勢，由梅道登勤操，準備工夫已足，狀態未歛。

蘭花近況甚佳，仍由告羅士操練，依然活躍，綏木假尚可保持，其餘未敘。

第九場第二班六化郎四十碼，星灣由鄭棟池出策，最後試跑甚勇，狀態尚佳，誠恐在第二班有超越之感，不宜急進。

第十場第六班一哩，感恩日上次一哩與大玩意全程快鬥，精彩奪目，昨晨由郭子猷最後試跑，沙漠英雄由陳毓麟出策，近期操練，狀態漸勇，第十場第八班一哩，進展良多，能手策動試，步大勁雄，力度高由衛林士出試，狀態漸進。

郵子猷最後試跑半哩，按轡疾馳，依然輕盈，施展衝勁試，步大勁雄，力度高由衛林士出試，狀態順序漸進。

新配搭

衛林士 策 力度高

梅道登策昭景

上次，已傳波梅道登將出策昭景，上陣時仍由何依航出策，以短馬頭負於龍照，取得不值，其後便見梅道登在早課先試榮景半哩，鋼試昭景六化郎。此次兩駒均由梅氏上陣，配足武器，必然是御駕格。

前天，衛林士初策辛龍已勝得輕鬆，梅氏出昭景，必然順頭大熱了。門才有冷門。

昭景，有頭勁鬥攻，此其時矣。

衛林士出旺財

衛林士此次出策旺財，搞過幾課一哩，上季以一分四十二秒輕易一哩，眾耳所聞，認爲在第二班有超越之感，不過狀態平平，若未很難出頭。

鄭棟池出馬亨

鄭棟池在第二天跑兩場第二，夜碰洋與龍駒，均未能出頭。

邱達鴻策星灣

馬亨最後試跑由鄭出試，步幅較大，但無長途能力，九化郎前路不驗。

星灣由邱達鴻出策，由於衛林士巡騎多，無暇分身，不能追近山茶花，進論越過，甚勇，能冠胴中腳，卻可在直路衝刺，恐一勝騎勇，或有不可思議之功。

衛林士策力度高

衛林士初策力度高，出一哩可以力跟前三段，末段稍作衝刺，尚有些突擊機會，此駒尚有長途佳績，敗於名師出策，奮有不同觀感。

陳毓麟初策山茶花，仍不脫放爲戰將，但後勁不甚強，先天未謀，若位耳。

陳毓麟同策沙漠英雄，是勇，有連贏機會，雖得狀態是佳選。

附驥集

·陶樂駿·

新馬再度放鷹

週年大賽的第三天，新馬佔了四場。兩場五化郎，兩場一哩，全部上陣名單還待最後決定。

新馬大熱門有對手了。第二天的驪星，瑞龍以大熱門姿態取勝，但默默的勝出，卻屬於冷門。今天，兩場五化郎的形勢並不單純，反而主席杯一場，是大熱門的天下。

貴妃歇課仍佳

貴妃近期一度歇課，首天不出，退而思其次，郭子猷的新馬太多，但對好馬必先前速夠快，已於第二次試閘見之。

不過，貴妃在這次試閘時，卻過了衆勝，直路上一段，被衆勝迫回氣進追，比次如貴妃的質素，必有影響。

顯然是在於衆勝之下，但成熟程度却比衆勝佔先，新馬的質素最爲重要，既然有了同組次位的對手，則……

第九場六化郎四十碼，有三匹馬是衛林士的座騎，那是星灣，星灣與天才因此，衛林士所選定的馬，實力當然較大，有些選是片面的看法，有時并不如此，還有人情上的選就，祇以星灣而言，近期由托庇助手操練，最後試跑邱達鴻半哩，家勇外谷，他個跑順的途勁，衝刺很強，對上一課，助手試六化郎，末段的衝刺更爲凌厲。

星灣呈勇宜半冷
槳輪動態堪注視

槳輪騎近斜坡，此次馬步對內閃毛病，不甚嚴重，如能在前段爭先，甚至落山在外檔衝刺，取勝機會甚大，名氣馬在此班裡甚多。有分頭時最宜少搏。

安全第一過去六化郎，有分段快，近期試跑，步大腿鬆，林國樑稱力把勇，仍見狂衝，蓄勇緊，已近頹老，一哩以內中磅，以此程較佳，而負磅，屆時必有分頭。

槳輪由梅道登初度出策，但賀素有限，未必出類拔萃，機會仍屬平常。

天才跑到前段不成問題，但對手均勇，且同程有佳績的馬多，此駒用幾種手法試跑，狀態平常，成熟門爲必然趨勢。

區君賀的磅重一次緊於一次，毫無半點利益，機會影響更大，幸運號碼對上一課，與彼同試，狀態突出，是冷門對像。

第十一場第二班六化郎四十碼，驊騮在此組亡四射，近期稍盛一，但鞍輪的驥起，使人刮目相看，此駒過去多在少人注視之下，突然而來，如天馬行空，五化郎固然奇兵突出，一哩亦予取予携，近幾課勇，態非昔，酒開大步，磨礪從新跑，好像看看近期佳績，之勁，一時無兩，既彌高質，出此程更害有名氣大的馬，寶能豪強，以獲大利。

女人世界對此程本甚拔擢。

來適合，近期檢標不一颯軍勁軍得寵新之利，過去前速甚快，步法輕鬆，一個時期歇課，近期狀態回勇，步密輕鬆，前途甚勢。

快，上次直路上稍試，有雄勁走勢，繼而多操，腳法活躍，近況轉佳，惟求大冷門宜於少敵。

此場王劍影仍收品粽，亦在勇態中，海軍勁軍仍由蔡克文出像。前路快速，但仍不過半冷對在海軍勁軍之下。

郭子猷的好天使近況并未甚勇，雖然出強，亦難以獲利，反而山茶花由陳毓麟出策，有謀冷位趨勢。

梅道登配昭景

衛林士前天初策辛龍上陣，被捧成頂頭大熱門，但能輕易取勝，此次昭景由梅道登助陣，聲勢增強，必然打硬仗了。

昭景，有點慢熟，馬性有關，前三段等閒不易騎得起，於是，唯一的戰略，追於留頭門後，保直路有際可乘，一個破闖，往往敗於來遲半步，今同場多快馬放頭，昭景全程時速，衝得快的情況下，昭景更爲吃虧，但梅道登對騎頭段慢的馬，近期以驊騮爲例，也是頭段慢的馬，但梅氏能騎過前出，下山即能越過須將，此次出策昭景，當能獲頭期的理想，且看門後勁機會如何了。

第二班三場大勢前瞻

林惠

明天，各場賽事最精彩的三場第二班馬，一長兩短其中以第三場第二班九化郎皮亞士杯爭奪最爲熾烈。

先看減輕場配磅的形勢，重磅馬與輕磅馬比照得很強烈。重磅馬天空海濶，一五二磅最重，龍潭老鼠次之。輕磅以好趣及莎樂美兩匹較爲吃香；賽賀馬已走下坡。中磅馬亦有昭景，旺財較有實力，但旺財不能及時操起，於是，昭景，龍潭老鼠，兩匹變爲佔先攻勢。

昭景的前速不能開得前三段快，過去必然包尾，走到第三段過後勁步發力，足以趕回一些失地，其後可惡在直路上門後勁，走位以事從外圍闖上。今由梅道登出策，則當能在第三段騎得起，否則門後勁仍屬可慮，查九化郎不及一里二五，前路快的馬，大約可以拋離約十馬位。對手均強之馬，單憑一段後勁未必可以取勝，但前三段如騎得起，取勝機會即大。

龍潭老鼠的分段較爲快速，走位及戰術運用較爲靈活，新馬時取勝一里，前三段不甚快，但取勝六化郎時則第二段可以扳起廿四秒四，腳法爽朗，晴蔽雄勁，近期操練很正常，優點是體力雄壯，任何快馬不能放離此駒，跟到入直路時可以門後勁。

最近試一里多在最後幾十碼稍了催策，反應甚強，過終點必有強烈衝刺，賀紫甚高，而且體力回復，弱點是每一段直路時有些外響，會有些影響，一個較長時期避戰，且前緣已回復佳態，如昭景不能在三段跟貼，則此駒贏回較高。

天空海濶對上一課由何富達試一里甚佳，近一課卻見反覆，路線雖在新馬時賞過此程，但畢竟非最理想路程。

半冷馬仍推莎樂美，但好趣最後試跑出色，不容忽略。

蘭花僅加五磅

錢場賽事，一定拉得上大的放盡戰果較可佳場，何況尚有其他的追逼，但加重了磅而理想升班加兩磅，是虛班馬。

蘭花，上次由告羅士打杯出賽，全程放韁易取勝，此次出擊五陵會杯九化郎，仍由告羅士出策，操練正常，看來表面佔了很大優勢，不過，要研究騎師，馬，不能把目光單放在某一騎的身上，而要對照全組馬的形勢，此場大部份是質高的勇馬，蘭花……

所謂虛班，留以待攻虛，上次飛利在第六班，直線降入第六二班，金龍與金榜，將來也有降班的可能，目前不過是未到時候，此類馬，因過去未有表現，恐防未有鉅款……

門後才是成功的戰術，換言之，共有六磅的距離，所以鐵木真裹面仍重於理想，無形中卻得了六磅之利。

鐵木真遇理想

鐵木真上次負重敗於理想，同時升進第五班，而又巧合地同場，在第八場爭奪五陵會杯。

唯一要看的動態是：大熱門而有分頭，否則可以攻蔽，別的鐵木真較理想有利，目前，負磅的形勢，理想質素新，而鐵木真的曆質始終在理想之上，演出同稱有彈，此番又狹路相逢，理想不易遇換，何況，還有其他的對手。

虛班馬不宜捧

第十一場，有金龍心，於是，金龍與金榜都毫無取勝資格，存此心，等於浪費。

晨操摘述

·陶樂駿·

火箭輪有瞄頭

昨天的早操試馬，第三天的馬，有近半數出操，其中有些狀態有顯著起落，茲摘述如下：

跟第成試亞歷山大半哩，步大勁雄，輕鬆，近期未見佳態。

衛林士試火箭輪半哩，前段按住，末段稍試，彈力強勁，腳法爽朗，近幾課佳態。

邱達鴻試勝券半哩，且前腳法生硬，有些未盡把握勝券。

貴妃近況仍勇

郭子猷試貴妃半哩，前段按緊，末段稍有強烈反應，蘇芬諾夫策門牛勇士同試，前段尚能輕鬆跟隨，末段稍騎仍難追緊，助手試大安半里，以貴妃的近況較佳。

兩駒相較，蘇芬諾夫策飛輪與波斯，以貴妃的近況較佳。

王子步活腳鬆，狀態仍在飛輪之上。

林國強試好趣半里，腳法靈活，狀態漸佳。

彭利來策兄弟與衛林士策幼富同試半里，末段幼富輕鬆佳態保持。

陳毓麟試幻想

鄭棟池試十足收成半哩，按轡緩馳，步大輕鬆已回復勇態。

莫華灼試銀河半里，腳法爽朗，近況仍勇。

陳毓麟初試幻想半哩，米由凡里策能手同試半哩，幻想步活輕鬆可愛，能手亦見勁度充足，佳態猶見。

林敏鑾試寶城半哩，酒開大步，氣力頗足，近況甚佳，由於質高，在此宜仍推注。

羅倫試士露威半哩，按轡疾馳，氣勢未足，且出汗過多，如出一哩，恐後勁不強。

感恩日仍活躍

郭子猷試感恩日半哩，全程放韁，蹄姿靜美，末段追逐好趣，同過終點，近況仍勇。

邱達鴻試夏文妮半里，按轡疾馳，姿態仍有些機會爭勝，近況仍勇，升班作戰，佳態保持。

林國強試好趣半里，腳法靈活，狀態漸佳。

王劍影試惠安半哩，前段按住，末段稍試後，步伐豪放，有凌厲衝刺，狀態仍勇。

匿那步活勁雄

林國強試匿那半里，腳法靈活，步伐豪放，有些突擊機會。

郭子猷試必達半哩，腳法靈活，匪測裕如，近況仍勇，此程有力爭雄。

頭策成試好兆與莫華灼策銀河同試半哩，銀河的彈力增強，驚放蹄，狀態穩起，有突擊實力。

陳毓麟策喜兒甚勇，末段追逐好趣，同過終點，近況仍佳。

郭子猷試感恩木真半哩，未段勁力平常，活潑可愛，佳態保持。

林國樑試安全第一半哩，全程按住，宗澈試，雖未盡有半希望。

邱達鴻試星灣半哩，前段按住，未段稍放縱，近況已勇，出賽途有半希望。

林國樑試沙漠英雄半哩，酒開大步，腳法沉穩。

陳毓麟四試沙漠英雄半哩，酒開大步，腳法沉穩，雖未有凌厲衝刺，老馬過後仍有凌厲衝刺。

衛林士試槳輪半哩，前段按住，末段稍試，有凌厲衝刺，近況甚佳。

王劍影試逸臣半哩，步大勁雄，狀態在水準之上，近況仍佳。

陳毓麟試山茶花半哩，腳法靈活，除勁略遜。

王劍影試海軍勁軍半哩，步活勁雄，兩駒近況稍佳。

春季大馬票
銷出三百萬張
打破歷屆紀錄

明日開獎的春季大馬票，昨日已突破三百萬張大關，創歷屆春季大馬票銷數之最高紀錄。

今日馬會宣佈：大馬票定今日黃昏時止截發售，以後則於今日下午五時關閉，中區德輔道中，北角英皇道兩處售票處於下午四時截止發售。

明日下午一時零五分開始在馬會公衆棚式樓大堂攪珠，預計第三場皮亞士杯派彩開出，午前十時十五分，在馬會攪出八十九個入圍號碼，下午一時零五分便可決定誰是春季大馬票頭、二、三獎外，有入圍獎八十六個。

港中醫院慈善贈診部延長門診時間啓事

診症時間：每日上午九時至下午一時，星期六上午九時至十二時，星期日及公衆假期休息

費用一元，藥費在內

院址：下亞厘畢道 電話：二三〇…

立案 妙妮裁剪女學校 正校暨分校夜校招生

新班開課：三月九日

科目：裁剪、機衣、繡花

時間：上午班、下午班、夜班

名額：即日起開始報名

地址：正校：九龍彌敦道一二九號（近佐敦道口）分校：香港銅鑼灣道十六號（怒平道口）

電話：正校：六〇七九七 分校：七七二六九七

舉手之勞

閣下赴遠東各埠旅行祇須舉手之勞拿起電話……國泰航空公司將替閣下安排好其他事宜這是最簡單的事；

國泰航空公司航綫遍及遠東各地班期頻密無上方便及迅速國泰航空公司招待週到已稱譽一時駕駛員經驗豐富航機又是第一流的康維880型噴射機及電星機夫復何求。

請撥電話：二六六四六（二十四小時服務）

太古輪船公司的聯系機構

國泰航空公司

國泰航空公司之康維880型噴射機及電星機経常飛行下列各地：

香港.曼谷.婆羅乃.加爾各答.椰嘉達.亞庇.吉隆坡.馬尼拉.大阪/京都.金邊.仰光.西貢.漢城.星加坡.台北.東京.永珍.

體育

足總邀巴塞隆拿隊 與智隊義賽
包賬照付收入移作善款
通過接納智隊訪港

【本報訊】香港足球總會邀請小組，昨一致通過，以一萬五千美元的代價，邀請智利大學足球冠軍隊，于下月來港作三場比賽。

智利大學足球隊，定下月二十日抵港。

該小組已去函智利大學足球隊，要求將該隊的實力，作詳細及迅速的通知。

埠際賽李文傑宣佈西班牙勁旅「巴塞隆拿」隊有意在七月來港比賽，包賬費為二萬美元，另由香港負責來回機費，及留港食宿費用。

據悉該巴塞隆拿隊之概要如下：九次西班牙聯賽冠軍，十五次杯賽冠軍，兩次遠征拉丁美洲，兩次全歐旅行，兩次世界訪問，隊中有全國選手十名。

李氏指出該隊實力雄厚，但有下列之困難：㈠七月份已是香港足球季結束之時，㈡雨季來臨，㈢港府球場關閉，㈣代價太高，難以成交。

李氏謂：希望巴塞隆拿隊能夠來港與智利隊作一場慈善賽。足總屆時請港府免稅及只付二萬美元一場之包賬費與食宿費，其他費用由巴塞隆拿隊自理。此場比賽如獲成功，則志在酬謝球迷之雅意，即使略為虧本，亦願安排，如有盈餘全數撥作善款。

巴塞隆拿隊與智利兩隊之包賬費共計二萬五千美元，約港幣十五萬元，而全場滿座，可收十六萬元。

委員陳瑞川與吳盛贊成此議，但智利隊屆時是否要求增加包賬費，及是否願意與巴塞隆拿隊比賽，要預先安排。

小組會卒議決先行去電巴塞隆拿隊，詢問其是否可于四月廿日至廿八日之間來港，然後再作其他計劃。

李文傑指出二萬美元一場之包賬費，係超越過去之規定，要得執委會之通過，然後可以向巴塞隆拿隊提出。

關于紐西蘭冠軍「東郊」足球隊，欲于本年九月至十月間來港之事，押候討論。

小組會議決去函通知澳門足球總會，謂五月份之第一星期，可派隊赴澳作港澳埠際賽。

出席會議者有李文傑（主席）、陳瑞川、郭泰全、鄭明、吳盛、梁爵輝、及黃顯虹（秘書）。

東華遠征美國 初步有頭緒 但尚待加拿大洽商

【本報訊】東華季後遠征美國，昨已接到負責接洽之僑領黃仁俊函，謂赴美問題不大，但因無法與加拿大方面接洽，請東華將在加拿大友好介紹，以便繼續接洽。並請將遠征軍職球員名單，小史寄往。

東華主席方潤華，對此問題，準備分兩步驟進行，一、設法將在加拿大友好地址寄與美僑領黃仁俊及李時佑，以便進行。二、透過香港足總，去函加拿大足總接洽。

至於球員名單，則準備較後時間才寄往，東華如果征美，一定要組成一支實力最強球隊，本港球星姚卓然、張子岱、張子慧、林錦棠、羅國泰、陳輝洪等，過去係東華球員時，均屬榜上有名。

據東華副帥曾啟昭表示，東華不但已接獲美國方面對遠征之邀請，就是第二遠征目的地之南非三島，亦已有邀信，此事正在洽商中。

遠征第三目的地，則為我國台灣、菲律賓及日本，這一路線，時均可前往。

莫牛助戰東華 光華改排新陣

【本報訊】光華於慘敗之後，星期日對東華之戰，決定變陣，以莫氏父子應出戰。

國內人士論及此戰，光華形勢比人弱，要擊東華，是無把握的。首次是一比一和和，現在的東華有莫振華參戰，實力增強了。光華少將劉儀，戰鬥力打個折扣，此消彼長，實力便有距離。

光華如何排陣呢？劉儀，劉繼照既無份參加集宿，當無出賽機會，中堅一缺，將由李國華担任，與蘇來回防後衛，右翼起用梁桂康，守門有意用駱國榮。陣容如下：

張子文　梁[illegible]
吳森　林錦棠
劉榮　李國華　張子岱
蘇來　張子慧
駱國榮　宋建中　梁桂康

和和盃小組十一會議

【本報訊】香港與馬來亞合辦的和和盃華人足球埠際賽，本年六月一日在馬來亞舉行，華協會的和和盃小組，為籌備前往馬來亞事宜，經定于十一日下午六時半，在華協會所召開會議。

南傑聯賽發預售券

【本報訊】傑志對南華的一場足球聯賽，排定十六日在政府大球場舉行，足總已發出有關人士購買預售券的申請書，報票定十一日正午十二時截止，領票日期則爲十二、十三及十四日三天，有餘剩即撥作公開預售。

南華與傑志在聯賽先後受挫于愉園後，冠軍希望已微，故此次南傑相逢，已不為一般球迷重視，雖屬「大戰」，相信預售券必不會十分搶手。

乒乓怪傑梅兆星，昨在體育節乒乓賽中擊球的姿勢，他的左腳不良於行，但是打得一手好乒乓。

應付勝利盾賽 足聯今日會議

【本報訊】華聯對軍聯的勝利盾足球賽，已排定於廿一日在花墟球場舉行，華足的遴選小組，且已定十一日下午六時，在華協會所召開會議，選拔華聯隊陣容。

此勝利盾，乃華足聯與軍聯共同爭錦，華足聯爲商討一切有關問題及展開籌備工作，于今日下午六時，在華協會所召開勝利盾小組會議。

各會對改制有何意見 華協會定十四日召開座談會討論

【本報訊】到底各華會對于本港足球實施職業制或維持現在的業餘化，各華人球會首長將于十四日在華會所舉行的座談會中發表意見。

正在足總向各方人士徵詢目前本港的足球，應否改為職業化或半職業化，待匯納各方意見然後作一結論之際，中華業餘體育協會為徵求各華人球會首腦對此發表意見，乃通函各華會于十四日下午六時，派出代表三人（以各該會的主席，出席足總代表，足球主任最理想）到華協會所召開座談會，發表本港足球應否改制的有關問題。

我國反對邀請中共參加世運

【台北七日美聯社電】中華民國強烈反對邀請中共參加一九六四年在東京舉行之奧林匹克運動會。此項立場，係中華民國奧林匹克委員會秘書林鴻坦於星期四申明。渠宣稱：「無論任何奧林匹克運動會之主人國家，均無權邀請非會員國參加比賽，亦無禁止任何會員國參加之權。」

足總青年軍 昨開始集訓

【本報訊】參加亞青盃遴選的青年軍，昨日開始在跑馬地內球場集訓，參加者有廿餘人，由教練黎兆榮指導，黃玉泉與黃春華兩人協助，並作分隊賽，隨時向晚始收隊。

開始集訓時，黎兆榮並向各青年軍致詞稱：雖然是次足總派往馬來亞出席亞洲青年盃賽，最後決選，祇得十八人，希望各人仍勤奮參加集訓，假如缺席，便須放棄最後入選資格。

黎兆榮又謂：集訓暫定每週二、四下午四時半，在跑馬地內球場舉行，一俟正式代表十八人產生後，即轉往南華球場集訓。

體育節乒乓賽 鄧鴻坡樊倩君分獲男女冠軍

【本報訊】體育節乒乓表演賽，昨晚在伊館舉行，鄧鴻坡以二比一擊敗趙善謙，得男子單打冠軍。樊倩君以二比零力挫黃碧瑤，榮登乒后寶座。本屆公開賽男子單打冠軍劉錫晃，和女子單打冠軍劉惠廉抱病，沒有出賽。

表演賽原定由八名男傑，和四名女傑角逐，但由於劉錫晃和劉惠廉缺陣，所以補上吳國海和吳玉珍參加。而吳國海亦棄權，所以只得十一人出賽。但這十一人，已是包括了全港的一流好手了。

雖屬表演性質，但乒總會長鮑榮光捐出「榮光杯」作錦標，所以各將都悉力以赴，務求爭得冠軍為榮，故爭奪亦頗激烈。

比賽是採單打淘汰制，三局兩勝制。

參加表演的男子球手，有：趙善謙、鄧鴻坡、梅兆星、劉長春、劉少康、陳華、鄭國榮、吳國海。女子球手有樊倩君、李玉珍、吳玉珍、黃碧瑤。

男子初賽，鄭國榮、劉長春、梅兆星先被淘汰，吳國海亦棄權。由趙善謙、劉少康、陳華、鄧鴻坡等複賽。最後由趙善謙與鄧鴻坡決賽，鄧鴻坡通過三關，榮膺冠軍。

女子初賽，黃碧瑤與樊倩君出線，李玉珍與吳玉珍被淘汰出局。最後樊倩君擊敗黃碧瑤，榮登后座。

第一場男子趙善謙對吳國海，吳國海棄權，趙善謙不戰獲勝。

第二場男子劉少康對鄭國榮，前者是直拍，後者是橫拍，且用木板。第一局鄭國榮只有招架之功，被對方不斷輕抽兩角，以廿一比九先負一局。第二局，鄭國榮有時採近距推擋，有時用遠距削球，搶分一段拉得很緊，六度平手，且曾以四比三，九比五，十比九領先。但廿平以後，即告洩氣，劉少康以廿一比十四，再勝一局，便得出綫。

第三場男子劉長春對上屆體育節乒乓表演冠軍陳華，前者是直拍，後者是橫拍，劉長春抽球不穩，十有八九是出界，而陳華防守穩健，伺機選擊，以廿一比六，和廿一比十五連勝兩局，進入複賽。

第四場男子鄧鴻坡出戰乒壇怪傑梅兆星，雙方都是直拍攻擊型球手，演出相當精采，互相快速對攻，梅兆星左腳不良於行，處處吃虧，但他的近台推擋，正反手抽球打得很好。第一局，鄧鴻坡以廿一比十八先勝。第二局，梅兆星以廿一比十八扳平。第三局，梅演出奇劣，被鄧鴻坡以廿一比七淘汰出局。

第五場女子，李玉珍對黃碧瑤，一對都是橫拍防守型選手，李玉珍只能削球防守，而黃碧瑤能伺機起板，正反手都甚了得，故以廿一比十三，和廿一比十五擊敗李玉珍，獲得出綫。

第六場女子，樊倩君對吳玉珍，前者是直拍攻擊型球手，後者是橫拍防守型球手，樊倩君以正手搶攻得手，兩局比數是廿一比十八，和廿一比十三。

第七場男子，趙善謙對劉少康，趙善謙正反手拍擊俱厲害，以廿一比十，和廿一比十三輕易取勝，獲得決賽權。

第八場男子，陳華對鄧鴻坡，戰鬥激烈，時有精采演出，鄧鴻坡以廿一比十二，廿一比十七贏得決賽權。

第九場女子爭霸戰，黃碧瑤對樊倩君，一守一攻，頗爲精采，樊倩君連勝兩局，以廿一比十五，和廿一比十七獲得冠軍。

第十場男子爭標戰，趙善謙對鄧鴻坡，兩個攻擊型好手爭霸，非常劇烈，鄧鴻坡卒以二比一後來居上，奪得錦標，成績是廿一比十四，十六比廿一，廿四比廿六。

獲得體育節乒乓賽女子單打冠軍樊倩君正手抽球的姿勢。

女子初級羽球決賽 十二歲周慧珠 技術超人奪標 男子林少峯冠軍

【本報訊】公開羽毛球錦標賽，昨晚在西華會所舉行最後決賽，女子初級單打決賽，十二歲的周慧珠，技術超羣，取得初級女子單打后座。男子單打決賽，林少峯得冠軍。

男子單打決賽，林少峯對巴樂士，先拍開戰端，林少峯一早即以優勢而居前，但巴樂士苦戰不懈，在林氏以七比三領先後，反被巴樂士取得十比七的相反局面，可惜巴氏的經驗欠佳，在緊張時竟失手，林少峯以十五比十一先勝首局。第二局，巴樂氏演出更好，以七比一領先。但林少峯沉着應戰，以十八比十三，以二比零得冠軍。

女場女子初級單打決賽，由周慧珠對麥潔給，周年僅十二歲，但演出一如成年人，在絕對優勢下，先以十一比零勝第一局，第二局也打得極爲輕鬆，以十一比四完成霸業。

世運選手前往日本毋須簽証

【東京七日中央社專電】日本政府昨日原則決定，允予參加一九六四年世運的外國運動員和職員，可以根據身份證入境，而毋須簽證，以簡化入境手續。外國入境者，祇需請日本領事館，在日本寄交各國國際奧林匹克委員會的身份證上，加蓋關章即可。預料日本內閣，將於四月二日正式通過這項辦法。

美國人有意投資 與南華合辦戶內滾球場

【本報訊】南華會前主席利榮森，暨現屆主席李添、委員許烘等，昨陪同數名美國人士巡視球場。據悉此數美國人擬欲在港發展戶內滾球運動，查因此項運動在港還未有人倡導，惟外國則甚流行。

查山南華場外大空地，目前祇作女子足球訓練，南華認為如此閒置場地，應移作發展其他運動，故有倡辦戶內滾球之舉。據地測勘結果，甚為表演適，聞說將來計劃，由美商與南華會合辦，並將此空地建為一所滾球場，場內共設四十條線。至於此種戶內滾球運動，是否一如美國之博彩方式，尚有待將來之決定。

體育節表演 今晚拳擊賽

【本報訊】體育節表演，今晚八時在伊館舉行拳擊賽，共九場，並加插古式摔角表演。

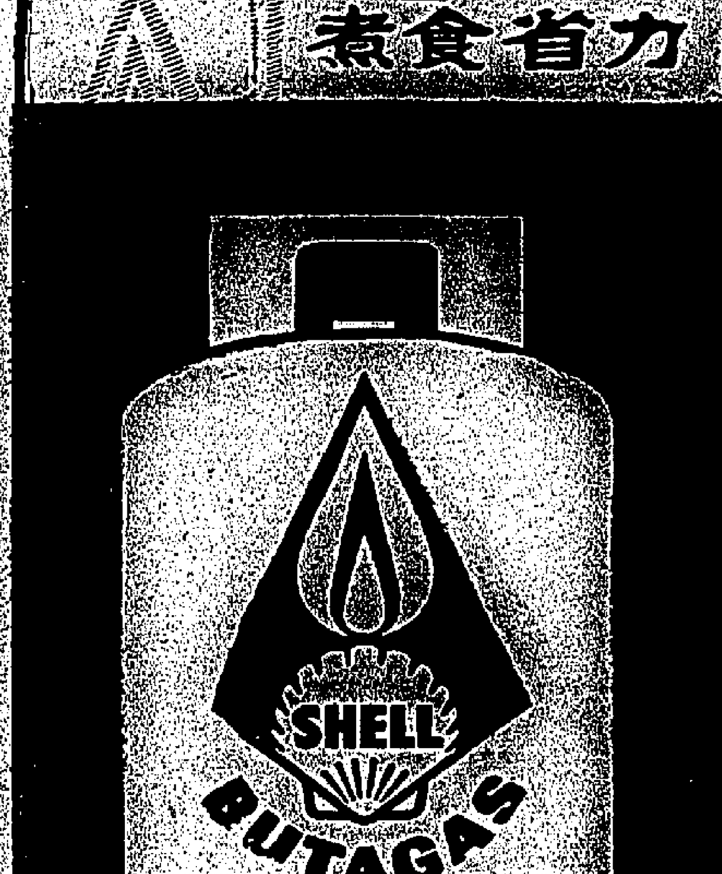

使用蜆殼牌

「寶得」丁烷氣烹飪

去歲各地之家庭主婦均已熟知使用寶得丁烷氣烹飪清潔便利煮食快捷菜餚美味使家人皆大歡喜.

為適應各種家庭之需要蜆殼石油公司聘有科學家專門研究及協助發展各式現代化爐具請即往本公司各代理之陳列室參觀俾便選購最適合府上使用之爐具.

香港亞細亞火油有限公司

蜆殼牌「寶得」丁烷氣

代理及分銷處：

香港養氣有限公司　電話：八二四三〇四

香港液體氣有限公司　電話：八一三七七〇

香港中華煤氣有限公司　電話：三五三一一

"TERYLENE" Polyester ICI Fibre

英國「特麗翎」名廠呢絨

大明呢絨公司

經常陳列．花式繁多．明碼發售．歡迎採購。

香港大道中一四七號　電話：四四三四零三

"TERYLENE" Polyester ICI Fibre

兒子幸福端賴健康！

保持健康而精力充沛的最好辦法為每日服用七海鱉魚肝油此種鱉魚肝油含有天然最富於營養的維他命A與D以及強力油質請記住魚肝油已被公認可治療胸部疾病請即日購服七海鱉魚肝油！

醫生們樂於介紹

七海

鱉魚肝油丸及液體

SEVENSEAS

英國鱉魚肝油公司出品

總經理：香港羅傑士洋行

遮打銀行大廈九〇三室　電話：二三一三二

港拆船業漸復蓬勃 卅二艘船艦拆卸中

近因發生工潮而致大部份停頓 但鋼鐵價順船板價未因此而起

【本報訊】日本政府與鋼鐵廠家，爲圖爭取東南亞各地市場，其鋼鐵出口價猛跌後回降，昨天所來的圓鐵條，每噸降至廿九鎊，廿八鎊半，因而影响本港市價亦頗疲，分至一吋圓鐵每担沽廿九元，廿八元半，其他圓鐵價也比前微跌。如港興角鐵出口價亦沽卅五元，方鐵卅三元，扁鐵三十元，鋼筋料卅六元。

銷路：港製鋼鐵，除行銷東南亞各地外，本港建築家也有訂購，凡以二分至四分的圓鐵需求最多，其次則爲鋼窗料，扁鐵、反鐵釘、較粗的圓鐵，鋼板，鋼筋鐵，水喉，角鐵，方鐵等，而大部份來自日本澳洲及歐洲各地。

至於鋼鐵原料，則就近由本港拆船公司供應，日前因世界廢船價格較低，本港的拆船公司曾以每噸十二鎊至十三鎊之價購入大多數，故目下停在港灣拆卸中的廢船增至卅二艘之多，打破三年內最高紀錄，但有逐漸回復好景的趨勢。可是鋼成品售價近日回順，故影响廢船板價也難提升，最近數天，大部份拆船工人雖然罷工，但廢船板並未因此而上，反比前稍跌，每担沽十九元，迎合廢船板，除供應本港鋼鐵廠家需要外，日本及台灣兩地間有採購，但近日成交不多。世界廢船價最近明出之廢船則企往十三鎊半左右（每噸計），在鋼鐵市未好轉以前，拆船公司持着觀望態度，未敢過量買入。

拆船業既然漸復蓬勃，對全行失業工人自然減少，但最近因發生工潮而致全港拆船業大部份陷於停頓狀態，對於拆船業的進展，不無阻礙。

據悉：數約三百名拆船工人，聯同要求將一成減薪恢復，已於去月期五日起開始罷工，致卅二艘船（七十三萬噸）之拆卸工作，大部份受影响。

罷工工人佔該業全部工人之半數，十五間拆船公司中只有四間未受影响。能工者均係拆船工會會員，用承商制計酬者，至於用他之工人則如常工作。

據了解，較多船拆的拆船廠係是將拆船工程分別批與承商，然後由承商僱工工作。在去年淡月時開始，大部份承商所付工資，以工會規定少一成。近因拆船業好轉，工會於罷工之前曾致函承商及拆船公司，指出彼等以前之接納減低工資，係鑒於淡季之處境困難。

但該等現時情况已改變，而生活程度又上升，故應將減去之一成恢復。工人另一要求，工人拆除船釘時，不應負責除去障礙。

工人曾派員與承商交涉，但無結果，因此，發生工潮。據估計，罷工結果，每日共損失八千元，而拆船公司則損失利益約五千元。但拆船公司目前均持忍耐態度，受影响之公司之職員稱：在此時期，實人不明工人有何理由進背協議。而且彼等每月均有六七百元收入。

職員以爲，更應先將現時之工作完成，然後警告承商，除非依工會原定工資，否則不再工作，則更爲合理。如此，公司可以進行估計其拆的成本，去應付一切。

工會方面謂工人通常每日只獲十二三元，能賺二十元也一日者甚少。（日）

証金放欵未改善 日股票續呈軟化

【本報訊】據日本大同昨七日發覆東京電，日証金放欵未能改善，使市勢困阻，東京股票，反映國際証券株式會社香港總代理太平洋証券公司稱：星期四東京股票市場，呈現低沉走勢，本日成交只得八千五百萬股。

上午市况頗呈動盪，按金交易類股因日証金貸出額續告增加，而紛紛下挫，相各類主力股仍軟。低吸進者消沉，非按金交易股方面亦乘反彈稍少上牌股及……

……漲四十日元，獅子牙膏漲十六日元，中川電器，共和皮革，昭……

和諧等與股價；上午股市指數一五一〇點八九。下午市況趨疲淡，除卻初時揀選買盤活躍以外，市勢仍沉滯。按家電器，鐵道股則有吸入，鐵道股指數則下挫一·四一點，全日收市指數一五〇六點七二，跌一·六〇點，成交二八·〇八以百萬股計，第二市場有五千萬股，股爲主力作二〇點升，市指數三·一四點，成交一千三百萬股。

股市轉暢價普昇 連卡佛特別出色

【本報訊】昨日股票市況，由於買家轉盛，成交比前市貼加，共成二百五十七萬元，行情普遍上昇，以連卡佛最醒俏。

價升者有：連卡佛升一·二元，萬國企業升三角，會德豐升一角，九龍倉升二元，黃埔船塢升二角半，太古船塢升五角，均益倉升六角，信託升二角半，九巴升五角，油蔴地小輪升一元，電話升二角半，煤氣升一角，怡和升一角，牛奶升五角，屈臣氏升七元，城市酒店升五分。

價下挫者有：九燈挫一角，太平挫二分半，橡膠信託挫一角半，中華挫一角。茲將各股交投情形列下：

股名	收市價	最高價	最低價	成交數量
滙豐銀行（除息）	三一八·〇〇	三二〇·〇〇	三一八·〇〇	三七〇
會德豐	一〇·六〇	一〇·六〇	一〇·六〇	四、二五〇
黃埔船塢	三八·二五	三八·二五	三八·二五	五、四五〇
置地公司	六七·〇〇	六七·五〇	六六·五〇	六、二六〇
信託公司	一·七五	一·七五	一·七五	五、五〇〇
九龍巴士	五九·〇〇	五九·〇〇	五八·五〇	八〇〇
九龍燈	二四·九〇	二五·〇〇	二四·九〇	三、八〇〇
香港燈（除息）	二七·八〇	二七·九〇	二七·七〇	一、二二二
電話公司	三五·二五	三五·二五	三五·〇〇	七、三三九
青州英坭（除息）	六四·五〇	六四·五〇	六四·五〇	七〇〇
連卡佛公司	二三·二〇	二三·二〇	二二·二〇	一五、九〇〇
城市酒店	九·四〇	九·四〇	九·三〇	二八八
城市酒店（股權）	三·一五	三·二〇	三·一五	一九、五七四
太古船塢	五九·〇〇	五九·〇〇	五九·〇〇	五〇〇
油蔴地小輪	一〇九·〇〇	一〇九·〇〇	一〇八·〇〇	六〇〇
太平（除息）	三·二〇	三·二〇	三·二〇	一五、〇〇〇
怡和	一〇·一〇	一〇·一〇	一〇·一〇	三、六〇〇
九龍倉	三一六·〇〇	三一六·〇〇	三一六·〇〇	一〇〇
樂古	三七·〇〇	三七·〇〇	三七·〇〇	五〇〇
萬國企業	一一·八〇	一一·八〇	一一·〇〇	三、〇四九
遠東	一九·二〇	一九·二〇	一九·二〇	二、五四五
均益倉	二五·六〇	二五·六〇	二五·六〇	一、〇〇〇
大酒店	二八·〇〇	二八·二〇	二八·〇〇	三、〇〇〇
中巴	五七·〇〇	五七·〇〇	五七·〇〇	五〇
煤氣	一五·一〇	一五·一〇	一五·〇〇	六〇〇
牛奶（除息）	六〇·〇〇	六〇·〇〇	五五·〇〇	五、九〇六
堪富利士（除息）	二四·六〇	二四·六〇	二四·六〇	三、二〇〇
中華	二五·五〇	二五·五〇	二五·五〇	五四八

（註：上表列出者，均係股市昨有成交者，其餘昨無成交者不列出。）

加息刺激人心向好 金鈔價浮昇

K金最高尾盤成二五四 鈔尾盤五·七六三七五

【本報訊】昨天外匯行情乙式。歐洲大盤金價報三五·〇八——三五·〇八。日美金價報三五·〇八，金價報四一·八，銀價報四一·八，證券錫分別報一·七八六六，及二·七八六六。宋電按一四八，足金入二六四·五，出二六六·五。

美電報五·七七五——五·七七五，加電鈔差價，〇·一二五，大鈔加水五元，加拿大單報五·三四二五——五·三八七五（單市），通天單報五·七六八七五——五·七六八七五（……）。

……現鈔成五·七六二五，·七六一二五（午），及五·七六二五（大額面）。

後市金鈔俱升，美電價亦息金、美鈔市價，仍在議息後才告升，加息不能說是與訂加，實係不在議後才升，大息（期鈔市）有關，K金市共有升幅，五六二五，期鈔市共升幅〇·〇七五。有昨天期鈔價，再行出市·七六，既因加息而大加訂加，大息與現，被改原因，卸貨之聯繫，因上牌現貨交出，其數益乃下多至十萬美元，而在亦幾達六萬多美元，此中稍差倉之一買爲大拔户，做市亦新立之項，而其成條前市在彼此門息一巧元，與局以之價五，作武以加息前比去……爭中）……或加，神而明之，存乎一心，然有經驗者之不因，非是爲做顧之明，所以致大戶，並不以爲然，不明，亦不能立心爲大戶，K金頭盤二五三·五（……）……

六二五，最高午市二五四，最低議息前之二五三·四三七五（早市），午市尾盤二五四〇·加息二角，上牌現貨交收卅両，易水滬條一二三元，淡條一一六元。期鈔頭盤五·七八七五，最高五·七六五，最低五·七六二五（議息後），午市尾盤五·七六五七五（議息前），上午收市時，九角，上牌現貨交收，好淡雙方爭持達卅三十萬美元之久，此係少見的一次角逐。（恒）

美股市走勢平均指數

【紐約六日美聯社電】杜·鍾斯美國股票六日收市平均指數如下：

	開市	最高	最低	收市	昨市比較
卅種工業股	六六五·四九	六六九·八〇	六六二·〇二	六六八·〇八	升〇·九二
二十種鐵路股	一五二·二〇	一五二·七七	一五一·一九	一五二·一五	跌〇·九〇
十五種公用事業股	一三三·一五	一三三·七三	一三二·三四	一三三·〇九	跌〇·一〇
六十五種股票	二三七·三五	二三八·六〇	二三五·九六	二三七·八〇	跌〇·一五

就地處理 當地專員

請讓本行之特派當地專員 爲君解決一切銀行需要！

美國銀行（美國註冊有限公司） 香港皇后道 九龍彌敦道 電話：35381（十條線）

大阪屋證券 香港總代理：太平洋証券公司 地址：中建大廈416室 電話：三四一八六

美國既得證券投資公司香港分行

投資股票可以增加財富，這並非幻想，只有那些要在一夕之間變成暴富的希冀，才是真正的幻想。

請諸兆鴻著：「投資美股須知」扉頁（該書免費，歡迎索閱）。

購入了美國股票，價值便隨而上昇。投資者們，如果美國經濟趨向繁榮，美國股票嗎？我們願意貢獻一點意見給你們參考，你們喜歡投資致。

經理：諸兆鴻 代表：王錫武

香港中建大廈六二二至六二四室

電話：三三〇九四一九 二三〇九九八一 二三二八一九

中央 最後今晚定座電話四九一三〇三一三 非凡響劇團

何非凡 余麗珍 梁醒波 靚次伯 鳳凰女 譚蘭卿 任冰兒 陳錦棠

聯合新主演 巨型古裝劇

去年桃花今夜夢

全日兩場 今日日場 艷芳香迎春喜

明日改映七彩巨片 亂世霸王 TROJAN WAR

荔園 港九唯一大樂園 人人適合 個個歡迎

6號 6號B 6號C 6號D 12號 12號B 尖沙咀線巴士直達門口

第一劇場（西片） 海棠春 粵語新聞片 第二劇場 冤婦（下本） 第三劇場 夜夜春宵 第四劇場 女英雄 太平天國 第五劇場 徵婚記 新型話劇 音樂歌唱 荔園舞廳 動物園 機動遊戲 兒童地遊 溜冰場

東樂 最後今天五場 法國出品冶艷巨片 梅琳·荻夢嬌傑作 慾海陷阱

京華 今日早場十一點 殺出重圍 今午二點半 殺虎神龍 今天下午六時 火燒紅蓮寺下集 明日早場 娘芸映 明年元旦

永華 今天公映 猴子兵大鬧華山 週末嬉春 大江東去

貞光 今天公映 火燒紅蓮寺下集 歡喜乾坤

金 黃 都 樂 華 京

滿

第二春

李麗華 杜娟 關山 喬莊 主演 邵逸夫 監製 羅臻 編導

第二週映

SHAWSCOPE

同命鳥

HAPPINESS OF US ALONE

WINNER OF BEST ACTRESS AWARD AT SAN FRANCISCO FILM FESTIVAL

震撼世界銀壇奇花

東寶公司繼「裸島」後又一心巨獻

秦山展金獎巨片！

東宝 TOHO

A compassionate, tender and convincing tale of a deaf-mute couple.

利舞台 · 樂宮

今天四場獻映

派拉蒙公司本年度最新鉅製別開生面題材新穎戰爭愛情風趣大喜劇

查爾登·希斯頓 愛麗沙·瑪汀妮 柏絲蒂 三大巨星領銜主演

片上中文

諜網大英雄

透視體大銀幕

笑料新鮮嘻哈絕倒

特務偷情，房室巧美出！暗總連，碼吻飛公兩！

務取報穿入，週人浴與部格密蜜齊，私便

The Pigeon That Took Rome

MESSAGE

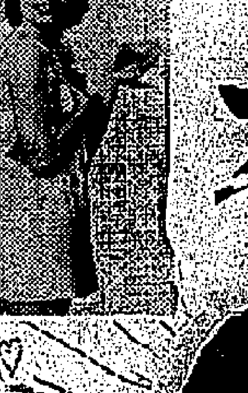

皇后·皇都·麗聲

狂滿今請早！

看「雲英」，能看過「風雲群英會」者不可不看本片！

影壇巨星 史提夫里扶士 領銜主演

虎背熊腰，勇冠三軍！寶劍一揮，萬夫辟易！抗暴前驅，誅奸斬佞！本片最近在星加坡放映突破紀錄！

美高梅公司 一牌打皇文片

風雲群英會續集

全部七彩中文上片

The SON OF SPARTACUS

新世界 香港 真光 明光 皇宮 龍城 英京 金華 樂聲 星

滿 今天請早臨

宮田武俠七彩片王之作 七彩特技 火燒紅蓮寺大結局

曹達華 于素秋 蕭芳芳 陳寶珠 洪波 金影憐

主題：梁榮 製片：伍興華 編導：凌雲

未看上集大結局更好

金國 新金 明華 民陵 台舞

今天映

全女班笑片

點錯鴛鴦

鄧碧雲 林鳳 鄭碧影 譚蘭卿 張月兒

必德出品 陸邦編導

私立中文學校聯合會主辦 文教界慶祝「三八」婦女節 特刊

當前本港婦女運動的三個嚴重問題

張佩常

今天又是一年一度的國際「三八」婦女節日，這個國際性節日，已有半個多世紀的歷史了；香港是一個國際文明的都市，又是民主自由的商埠，今天我們在這裡舉行慶祝「三八」婦女節的日子當中，面對當前香港婦運問題的癥結所在，實在有提出來再三研討的必要：

（一）關於「男女同工同酬」的問題，這是香港輿論界和婦女界所共同呼籲的，可是事實上至今未能圓滿的解決。男女在生理上，除有若干特別外，論智慧，論能力，如果大家所受的教育，和訓練是相同的話，則成就並無二致，這已是人所共知的事實。因此，男女從事同樣的工作，凡是工作效能相同的，待遇上理應無所軒輊，這是「天經地義」的。然而，在香港還沿守「重男輕女」的習慣，不論對於公務員、教師、店員、工人，大抵男子的待遇較婦女爲高；例如目下女公務員，官立及補助津貼學校的女教師，公立醫院的女護師，以至一切女工人，她們的待遇，由過去的「底薪」，按年遞增至「一般高薪」，都比之工作相同，效力相等的男性低得多，甚至於私營的各行業女職工，更不消說了。這種不平等，不合理的事實，在二十世紀七十年代的今天，香港仍保存着這種現象，我們衷誠地希望香港各公私機構的當局，儘可能地設法加以改善，使到婦女在職業上，經濟上、社會上能得「名符其實」的平等。

（二）關於「廢止妾侍運動」的問題。這個問題，在年前本港的婦女領袖們，曾爲此運動，掀起如火如荼的熱潮，但現在又很像是雅雀無聲了。現今世界各國，均已實行一夫一妻制度，已而香港所沿習遵循的有關妾侍律例，卻依然存在，這是我們居留香港所有同胞的共同恥辱，實在有加以洗刷的必要。根據香港華人婚姻法，應以我中華民國法律爲主，在我中華民國法律上，早經明文規定男女完全平等。因此，在過去當局，我們全港的婦女界，應本同一的立場，一致向有關當局呼籲，早日廢除這項侮辱人權，破壞社會安寧的律例。

（三）關於「蘇絲黃世界」的問題，本港特種女子職業，甚爲繁多。我們面對這沉淪的婦女，怎能忍心不顧她們，不設法去拯救她們呢？這實在是本港社會的一種極嚴重底病態。政府當局在非要從步驟方面去尋求解決的途徑不可。雖然目前有保良局之設，但似乎距離我們的要求尙遠，例如怎樣有效地對她們施以精神的改造和技能的訓練，一方面確立她們正確的人生觀，使她們瞭解人生的意義。古人有云：「哀莫大於心死」，要從她們在死去的心中拯救回來，何況她們還有許多是爲了生活而被迫去幹的，所以另一方面，更非施以生活技能的訓練不可，使她們從技能訓練中成長起來，獲得職業上的工作崗位，恢復她們人性的本來面目。所以我們誠懇地希望政府當局，應該從積極方面，對她們以訓練和扶助，以代替消極方面的拘捕監禁或罰款爲好。

時隨地自我警惕，謹言慎行，把自己的行爲納入軌道，自勉自能跟上時代。在私人生活上，講求正當而有益身心的娛樂，自屬必要，惟從耗費時間與精神的無謂消遣，則宜摒絕之。

四、廣揉職業——本港有「東方之珠」「民主櫥窗」之稱，稱得上一個現代化都市，無論文、教、工、商各業，我們姊妹們都很普遍，事實上在現在社會各方面的貢獻也當不小，這是值得大家自慰和興奮的。不過，也無庸諱飾，我們姊妹中尙有一小部份因受了本身知識與技能所限制，被迫就上不很正當而容易墮落的職業，這是非常可惜的事。筆者除感可惜之外，惟希望姊妹們能站定崗位，不爲物質引誘而誤入歧途之外，更呼籲有關當局能開設婦女職業訓練之門，俾婦女們都能各盡其能，各展所長。另方面尙須設立託兒所，減少婦女們的家庭顧慮，庶可專心於工作，增強社會生產的力量。一得之愚，惟希姊妹們進而教之，筆者幸甚！

站上時代前頭吧！
——爲國際「三八」婦女節而作——

徐惠儀

二十世紀七十年代的姊妹們！我們的責任已隨着時代的巨輪而增重了。我們已不能如過去的女性般做「相夫教子」、「主持中饋」，「齊家」便以爲克盡天職，其實時代女性還負有與男子同樣的「治國」重任的。

我們既已要負「齊家」「治國」兩重責任，那我們就得站在時代前頭去。不自卑、不畏縮，要堅強起來，充實自己，建立自己地位，發揮英雄女性，證明我們天賦本能，造成我們的時代使命。

我們怎樣才能擔起這重任呢，筆者不揣淺陋，願提供幾點意見給大家參考：

一、認識本身的責任——如上述我們既負上「齊家」「治國」的重任，那麼在家能主持家務，在社會能擔任職責，古今中外在國家與社會上擔當重任的女性不少，我們應該要做一個既能主內，又能勝任外務的女子。反之，少年犯罪，阿飛橫行，固然是許多社會問題的形成，我們也應負擔一部份失教責任。

二、認識教育下一代——兒童是國家未來的主人翁，他們中有不少走上歧途，染上惡習、爲物質享受之流，我們應顧於本身責任之重，自應負起。

三、自愛自強——能約束自己，自愛自重。今日姊妹們能否成才？負責任之重，自應面對。

三八節自我警醒

沈懿英

我向姊妹們呼籲，誠心的呼籲：婦女爲爭取三八節，現在的三八節，求平等的三八節了。我們要擴大慶祝，打倒那樣的口號，叫了多少年，現在我們不應再叫了，我們應由此而談改爲立而言。

世界日益進步，人類相互的關係更形密切，爲了應付當前急劇轉變的時代，高談闊論已不適時宜了。我們要冷靜的踏實地的立論要結合世界趨向，社會環境，我們自己有沒有理的原則下逐步實行，這樣實行才能說得上是決心和信心，由此說來要糾正現社會不良的風氣，要從我們自己做起。

俗語的道德標準，大家之所自迫乃能治，不知能之所自迫乃不能治。「目前的風氣習俗，邊向，其原因是值得我們研究的。我們看到許多在苦難中的姊妹，漸漸過着幸福和愉快的生活，也看到許多姊妹陷入苦難，這個原因很淺顯，因爲她們信心動搖了。所以漸漸的步入幸福愉快之境，因爲她們有了信心。

這個工作是異常艱巨的。我們不妨把步子儘量放小，段段的做，一點點的完成，我們不能急於求成，務求其必達，我們不要求諸人，應先反求諸己。個人盡可以照顧了他人，可是照顧不了自己，更照顧不了神。每個人要救他人或者力有未逮，救自己總還有此可能的。最緊要是自己有信心，有決心，有恆心，堅信乃有決心，依賴神力乃有恆心。

我們有沒有信心、決心、恆心先來改造我們自己呢！如果我們連自己都束手無策，是不是應當接近神，讓神做我們的主宰。所以我誠懇的呼籲姊妹們，接受神的引領，使我們更清楚的認識三八節的意義，給我們力量去完成我們的使命。

對香港婦女運動的我見

陸慕霞

三月八日是國際性的婦女節日，遠在一九〇九年的三月八日，美國支加哥的勞動婦女們，爲了爭取自由平等，舉行了盛大的示威運動，旋而獲得英國婦女們的熱烈響應，一九一〇年，國際婦女大會在丹麥京城哥本哈根舉行，并定每年三月八日爲國際婦女節。一九一二年後，歐洲德、奧、丹、俄、瑞典等國也相繼舉行紀念。這一偉大的三八節日迅速向各國響應，如火如荼。到了一九二三年，日本第一次開始紀念三八；一九二四年，中國婦女在這次世界大革命的洪流中也開始紀念這具有偉大意義的三八國際婦女節了。後來「秋瑾」女士發了一份中國女權鬥爭的口號，不遺餘力。後又提出了「女子參政」的口號，提出了「實行男女權利平等」，實行一夫一妻主義，改良家庭婚姻等主張。隨着中國「五四」運動，要求民主政治，推翻封建，廢除舊禮教，提倡個人主義的倫理觀的新思潮，中國婦女運動也走進了社會的激動。

當時中國婦女運動雖一時只限於少數知識分子，未能深入廣大的家庭婦女，惟其影響所及，中國婦女運動已由都市進入農村，婦協會的組織也都相繼成立起來，對社會的一切已能有所貢獻，在在表現出中國婦女們的覺醒，在這思潮的激盪下，獲得了解放，獲得了平等自由的成果，這當然不能不佩服先進們的努力了。

香港的婦女們，尤其是大多數的我國婦女們，在大時代新思潮的巨浪中，承受了婦女先進的成果，應如何去將社會時代所賦予我們的權利與義務去發揚光大，以對前先進們未竟之志，以切實的表現，貢獻社會人群。本人以爲今天香港婦女姊妹們不可一齊的責任，就是：

一、團結合作。在香港廣大的婦女們，地域不同，大家的生活方式亦有不同，社會人事，雖屬南北西東，但爭取婦女在社會上應得自由平等的努力目標是一致的。因此我們自不宜分門別戶，分散力量，應該團結起來共同以赴，對有益社會人群的事，共策進行，共赴事功。對有阻於婦女的束縛，如大清律例的殘餘，實行一夫一妻及男女同工同酬的呼籲，以長大的團結合作力量去爭取，務期對社會有益，對婦女有害的不平等的法律早日打破，達到我們預期之目標。

二、以實際表現貢獻社會。我們婦女們在社會上已獲得人格上的自由平等，自然更應有所貢獻，與負起社會一部份責任，這就需要從參與合法的社會團體的組織，爭取社會福利的推行，救濟工作，托兒所的建立，由社會到家庭，由家庭到個人，盡自己的應盡之力，貢獻於社會任何一角，社會福利與安定。

三、時至今日，婦女運動已有數十年的奮鬥史，在這個世界潮流的偉大時代的洪流中，目睹不後人的我們婦女，把握着這光明的前途，更需要繼續努力，作全面的開展，獨立，不依賴，不畏難，不妥協，不氣餒，以赴的前途！

慶祝三八婦女節紀念

婦運興隆

蔣曾麗姬 敬題

交通版

多利順代理貨輪 芬摩自美運貨來
明日可抵港落載即晚回航 海華同日到十日經星赴非

【本報訊】多利順洋行代理貨輪芬摩號（FERNMOOR）由美國載運貨物前來香港，假定航期，如無變化，當可於明（九）日上午到達本埠。該輪在港上落貨件後，倘時間趕及，擬定即晚離港，回航美國。

另艘貨輪海華號（HALLVARD）則由日本航返香港，航程，可能同（九）日抵本港。該輪在港逗留兩日，落貨後，擬定本月十日離港，經新加坡前往非洲。

美國國內線航空公司代表抵港遊覽十日
促進香港美國旅遊事業

【本報訊】美國國內線航空公司代表東方旅行團，一行卅三人，於前（六）日由東京乘日本航空公司機來港遊覽。在港訪問十天，然後轉赴日本各地遊覽。此行目的，由德薩斯州日本航空公司業務代表率領。

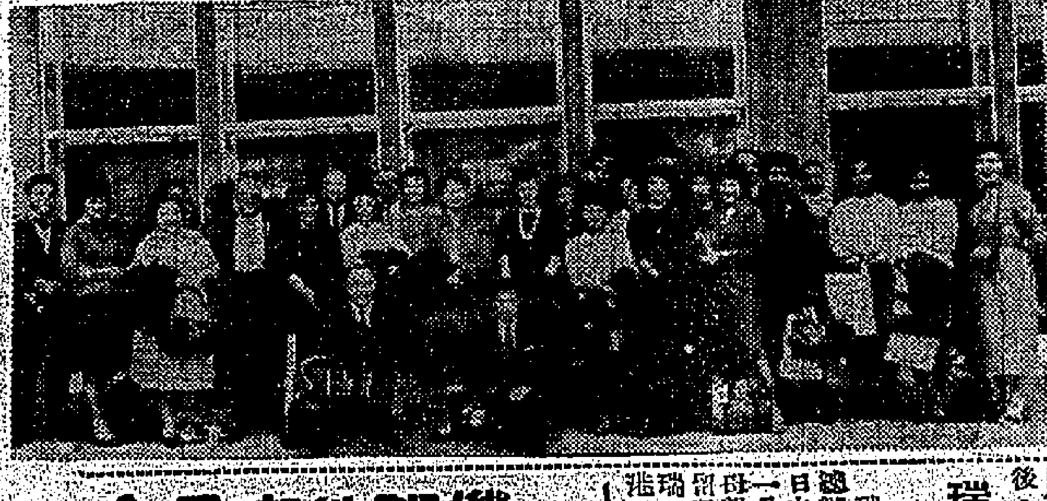

圖爲來港遊覽之美國國內線航空公司代表東方旅行團。

利華肥皂廠董事長抵港考察

【本報訊】英國利華肥皂廠董事長佛光爵士其夫人安儂及公子，於前（六）日下午乘日本航空公司機，由曼谷來港，觀察業務。在港訪問後，旋即回英。

瑞航經理返瑞休假

瑞士航空公司遠東總經理基羅，本月五日由港飛瑞士，休假一月，同行者有其母親。其在香港任職已三年，至本月底始行返港。

截信時間

今（八日）（星期五）

空郵

韓國、沖繩、日本	信件上午十時
加拿大	包裹上午九時
泰國、馬來亞、東埔寨、印度	信件上午十一時
北婆羅洲	包裹上午十時
越南、印尼、澳洲、菲濱島、紐西蘭	信件正午
中東、埃及、非洲	包裹上午十一時
英國、歐洲	信件正午
台灣、日本	包裹上午十一時
菲律賓	信件下午一時
美國、中南美洲	包裹正午、信件下午二時
夏威夷	包裹下午一時

平郵

瑞士、丁、埃及、法國、意大利、比利時	包裹下午一時

明（九日）（星期六）

空郵

荷蘭、東歐洲	信件下午二時
約旦	包裹下午一時
越南、泰國、緬甸、寮國	包裹上午十一時
印度	信件上午十一時
菲律賓	包裹上午十一時
台灣、日本	包裹上午十一時
印尼	包裹上午十一時
巴基斯坦、瑞士、比利時	包裹上午十一時

梁紅玉
LADY GENERAL "RED JADE"
製片：徐昂千‥原著：南宮搏‥導演：卜萬蒼
新光影業公司巨獻
享譽國際大劇盛空前大演出！
銀幕上的新獻！

今日來往班機

到港班機（星期五）

（公司）	（由何處來）	（抵港時間）
泛美	倫敦印度曼谷	下午三時廿五分
泛美	三藩市東京	下午十時廿分
英航	東京	下午一時廿分
英航	倫敦印度	下午四時卅分
國泰	星洲馬來曼谷	下午四時五分
國泰	金邊西貢	下午四時四十分
國泰	馬尼剌	下午十時廿五分
德航	東京	下午二時卅五分
澳航	雪梨馬尼剌	下午六時卅五分
民航	曼谷	中午十二時廿分
民航	台北	下午四時五十分
日航	東京	中午十二時卅分
印航	倫敦印度曼谷	下午五時五五分
菲航	馬尼剌	上午十一時卅分
泰航	東京台北	下午一時五分
泰航	曼谷	下午八時
馬航	新加坡	下午六時一刻
阿航	印度曼谷	下午六時四十分

離港班機

（公司）	（往何處去）	（開出時間）
泛美	東京三藩市	下午六時
泛美	曼谷印度倫敦	下午十一時一刻
英航	曼谷印度倫敦	下午三時卅分
英航	東京三藩市	下午五時卅分
國泰	金邊西貢	上午八時
國泰	曼谷星洲印尼	下午三時
國泰	台北大阪	下午四時三刻
國泰	馬尼剌	下午五時廿分
德航	曼谷印度西貢	下午三時廿分
澳航	東京	下午七時廿分
加航	東京溫哥華	下午二時
民航	台北	下午一時卅分
民航	台北沖繩東京	下午五時卅五分
日航	台北大阪東京	上午九時卅分
日航	曼谷星洲印尼	下午一時卅分
印航	東京	下午六時四十分
菲航	馬尼剌	下午一時
泰航	曼谷	下午一時五十分
馬航	新加坡	下午七時一刻
阿航	東京	下午七時卅分

今日出入口輪船

入口船

（船名）	（西名）	（何埠來）	（公司）	（停泊處）	（到埠時間）
萬利（貨）	MAORI	歐洲	法郵	A 六	午夜
茂島丸（貨）	SHIGESHIMA MARU	日本	巴拉多	B 八	下午一時
沙華吉（貨）	SERVAASKERK	日本	渣華	A 十一	中午
安娜碧琪（貨）	ANNA BAKKE	美國	德行	A 十	上午六時
福星（貨）	STAR BETELGEUSE	非洲星洲	福來	A 七	上午七時
明訓丸（貨）	MEIKUN MARU	日本	香港東方	A 十七	下午一時
阿京城丸（貨）	BUENOS AIRESMARU	日本	大阪	A 十六	下午十六時
高棉（客）	CAMBODGE	馬賽	法郵	九龍倉碼頭	中午
山梨丸（貨）	YAMANASHI MARU	日本	天祥	A 三	下午
奇諾馬士基（貨）	KNUD MSK	日本	捷成	B 三	上午
東美（貨）	EASTERN MAID	新加坡	怡和	A 十九	夜
海興（貨）	HAIHING	日本	多利順	A 十八	上午十時
多羅士（貨）	DELOS	澳洲	大祥	B 泡	上午
吾妻山丸（貨）	AZUMASAN MARU	新加坡	香港東方	A 十四	下午十一時

出口船

（船名）	（西名）	（往何埠）	（公司）	（停泊處）	（離埠時間）
漢陽（貨）	HANYANG	華北	太古	北角碼頭	上午十時
渣華郵（貨）	JAVA MAIL	新加坡	福來	A 八	下午
加利福尼亞（貨）	CALIFORNIA	美國	怡和	A 二	上午八時
士打馬力加（貨）	STR. MALAKA	日本	渣華	A 十五	下午五時

入口輪船預告

（船名）	（船類）	（西名）	（何埠來）	（日期）	（公司）
巴倫士泰	貨船	BAYERNSTEIN	日本	九日	捷成
協明丸	貨船	KYOMEI MARU	日本	九日	洛士利
安藝丸	貨船	AKI MARU	日本	九日	大祥
昌福丸	貨船	SHOFUKU MARU	日本	九日	太平
德利斯登	貨船	DRESDEN	歐洲	九日	捷成
曉生	貨船	HEWSANG	婆羅洲	九日	怡和
芬摩	貨船	FERNMOOR	美國	九日	多利順
四川	客船	SZECHUEN	菲島	九日	太古
檀香山丸	貨船	HONOLULU MARU	日本	九日	大阪
恒生	貨船	HANGSANG	婆羅洲	九日	怡和
姬路丸	貨船	HIMEJI MARU	日本	九日	洛士利
羅拔馬士基	貨船	ROBERT. MSK	日本	九日	捷成
邊化諾	貨船	BENVANNOCH	日本	九日	邊行
芝本德	貨船	TJIPONDOK	日本	九日	渣華
海華	貨船	HALLVARD	日本	九日	多利順
南海丸	貨船	NANKAI MARU	新加坡	九日	大阪
日光山丸	貨船	NIKKOHSAN MARU	日本	十日	香港東方
奉天	貨船	FENGTIEN	日本	十日	太古
羅斯福總統	客船	PRES. ROOSEVELT	馬尼剌	十日	總統
正鋒	貨船	PIONEER MAIN	美國	十日	美輪
美滿谷	貨船	MINIKOI	歐洲	十日	太平
日洋丸	貨船	NICHIYO MARU	日本	十日	巴拉多
維多利亞	客船	VICTORIA	歐洲	十日	天祥
柯加達士	客船	ORCADES	歐洲	十日	鐵行
奧利干	貨船	OREGON	美國	十日	怡和
布桑安家	貨船	BUSUANGA	歐洲	十日	寶隆
白馬山丸	貨船	HAKUBASAN MARU	日本	十一	香港東方
多馬	貨船	TOMAR	歐洲	十一	多利順
東海丸	貨船	TOKAI MARU	日本	十一	大阪
士打麥哲軒	貨船	STR. MAGELHEAN	南美南非星洲	十一	渣華
寶朗維利	貨船	BRONXVILLE	美國	十一	鐵行
正鋒	貨船	PIONEER MAIN	美國	十一	美輪

出口輪船預告

（船名）	（船類）	（西名）	（往何埠）	（日期）	（公司）
新疆	貨船	SINKIANG	日本	九日	太古
巴倫士泰	貨船	BAYERNSTEN	星洲歐洲	九日	捷成
茂島丸	貨船	SHIGESHIMA MARU	曼谷	九日	巴拉多
沙華吉	貨船	SERVAASKERK	歐洲	九日	渣華
萬利	貨船	MAORI	日本	九日	法郵
昌福丸	貨船	SHOFUKU MARU	金邊	九日	太平
南海丸	貨船	NANKAI MARU	日本	九日	大阪
海興	貨船	HAIHING	曼谷	九日	多利順
山梨丸	貨船	YAMANASHI MARU	星洲歐洲	九日	天祥
明訓丸	貨船	MEIKUN MARU	中南美洲	九日	香港東方
高棉	客船	CAMBODGE	日本	九日	法郵
福星	貨船	STAR BETELGEUSE	日本	九日	福來
安娜碧琪	貨船	ANNA BAKKE	菲尼頓	九日	德行
芬摩	貨船	FERNMOOR	美國	九日	多利順
奇諾馬士基	貨船	KNUD MSK	星洲非洲	九日	捷成
東美	貨船	EASTERN MAID	日本	九日	怡和
浩生	貨船	HO SANG	馬尼剌	九日	怡和
吾妻山丸	貨船	AZUMASAN MARU	日本	九日	香港東方
安藝丸	貨船	AKI MARU	星洲近東	十日	天祥
阿京城丸	貨船	BUENOS AIRES MARU	星洲非洲	十日	大阪
羅斯福總統	客船	PRES. ROOSEVELT	日本美國	十日	總統
日光山丸	貨船	NIKKOHSAN MARU	星洲非洲	十日	香港東方
協明丸	貨船	KYOMEI MARU	星洲南美洲	十日	洛士利
姬路丸	貨船	HIMEJI MARU	星洲非洲	十日	洛士利
羅拔馬士基	貨船	ROBERT. MSK	星洲印尼	十日	捷成
檀香山丸	貨船	HONOLULU MARU	歐洲	十日	大阪
海華	貨船	HALLVARD	星洲非洲	十日	多利順
多羅士	貨船	DELOS	澳洲	十日	天祥
得利斯登	貨船	DRESDEN	日本	十日	捷成
白馬山丸	貨船	HAKUBASAN MARU	星洲非洲	十一	香港東方
奉天	貨船	FENGTIEN	曼谷	十一	太古
邊化諾	貨船	BENVANNOCH	歐洲	十一	邊行

日本郵船公司
天祥洋行代理
安藝丸 "AKI MARU" 三月十日開往星架坡、檳城、船泊A—6泡
西京丸 "SAIKYO MARU" 三月十二日開往神戶、名古屋、橫濱
三河丸 "MIKAWA MARU" 三月十三日開往石叻、巴生、庇能、仰光、古大
三原丸 "MIHARA MARU" 三月十四日開往石叻、庇能、司倫坡、孟買、吉打港、古晉、馬林沙、巴斯拉、古異特
貨客付貨請到本公司接洽 電話：二四—九五一
代理處：合記公司啓

新型客郵「高棉」S.S. "CAMBODGE"（時速廿一海哩）
M.M. 直往神戶、橫濱
三月八日落貨，九日下午開行
貨客搭船付貨，請移玉至敝公司輪船部接洽爲荷
於人大廈二樓（式二室） 電話：37346 26651—4 23520
法國郵船公司啓

挪威快船（設旅客房）「愛蓮碧琪」輪 M.S. "ELLEN BAKKE"
直航：三月十日抵港十三日開始收貨十四日啓行，經日本往溫哥華，西雅圖，砵崙，三藩市，羅省，郎非路，及其他城市。貨物付貨請駕臨本洋行接洽
香港樂信輪船公司代理 鐵行輪船公司謹啓

海興 HAI HING 往暹羅
三月八日落貨 九日開行
於仁大廈十九樓 電話：三五一三一
多利順洋行啓

印華輪船公司 The Indo China S. N. Co., Ltd.
電話：香港31458 九龍810230-4
恒生 直放斗湖 三月十二日收貨 十三日開行
曉生 直放山打根 三月十一日收貨 十二日開行
東美 往大阪、神戶、名古屋、橫濱 三月九日收貨 十日開行
東月 往吧生、曼谷、石叻、吉打、古晉 三月十七日收貨 十八日開行
東后 直放比利、亞庇、斯本 三月廿五日收貨 廿六日開行
總經理 怡和有限公司啓

四川快輪
每逢星期四由香港開往星期三由基隆開到香港
貨客接洽處 太古輪船公司
台北中正路一八〇號 香港干諾道四五〇號

惠刊本報廣告者請撥電話二弍一六零

樂聲 大華 今天獻映
世界犯罪紀錄所未有！各國刧案件所未聞！
軍營大刧案
如奇若錯定後，此片是過必悔
三個兵士，抗全身，對更士 週道左，身大營
械刧商店，搶掠銀行，不足爲奇！深入軍營，炸毀車房，實屬奇聞！
A prize of arms
二十世紀霍士公司出品
史丹利碧加 主演
張馥張繁 片巨險驚

快樂 東方 百樂門 麗斯

快樂：昨狂滿今請早 七彩新片 才子佳人 ……
東方：今天九十八號密探隊 中文字幕
百樂門：今天請早 馬戲奇觀 壯麗上 中文字幕 雄震九洲
麗斯：今天不能歡飲 新藝綜合體 霸王妖后 中文字幕 明天獻映 情海春潮

飲茶風氣・吹遍歐美

去年三月廿日美國太空人格林乘友誼第七號環繞地球後，當他從太空艙中出來後，他的第一杯飲料就是淡茶。太空人格林和成千累萬的美國人，目前對於飲茶的興趣，竟遠越過飲咖啡的習慣。飲茶在美國已經成了最普遍的飲品，除了水之外，飲茶佔第一把交椅。每年茶葉在美國的消費量，據統計一億萬杯。從其入口的統計價值上，每年要化三億萬美元。美國人的飲茶法多是冰飲，很少飲熱茶的，而泡茶之法是用布袋盛着去泡的。

英國人飲茶之風也是很普遍的，那些嗜茶者每日每人竟一連飲三十至四十杯也算是平常的事。唯他們所飲的茶不是淡茶，而是紅茶，並要加牛奶及糖。

印度也是個產茶的國度，所以印度人由早至晚是以消茶爲主的，而意國人飲茶的時間以雞尾酒會時或派對時爲主。伊朗人、土耳其人和俄國人都以飲茶爲生活必需品之一。但他們飲茶時一定要加少許的糖，或一些香料，可是很少加牛奶的。印尼人的飲茶方式更奇特，他們必備坐在地板上的花枕頭上。

在緬甸，這個小國裡，家家戶戶是以茶招待客人的，但以三杯爲限。而富貴人家一定備用專於泡茶的工人。義大利人是以酒爲中心的民族，可是現在的下午茶風氣以習茶爲最主要的生意。斯堪的納維亞人夏天內飲咖啡習慣已經變爲飲綠茶加牛奶的傾向。比利時人、法國人、西班牙人和德國人現出對飲茶也大感興趣。

茶不但是一種解渴的飲料，更是一種藥劑，這自我國神農氏時已經首先發現了，時約在公元前二千七百三十七年的夏天。它不但可以醫治病痛，並且幫助消化和清潔排泄系統的功能。因此，在英國的醫院裡，凡是施行手術後，病人一定先要給他們一杯濃茶。

關於茶葉之傳入西方，也是有歷史可稽的。在一四九七年傳教士到了中國和日本，由他們把中國和日本飲茶之法帶到歐洲。那時，在歐洲曾引起了一個對飲茶利害的爭論，西方人有以爲是個好的飲品，但也有以爲是中國人對歐洲人的一種魔術性的飲料，飲後會使歐洲人有不良後果的。到十七世紀才改變了他們的錯誤意見。歐洲人第一次列爲飲茶廣告的國家，是英國的麥吉里士政治報紙，時爲一六五八年。因之美洲的茶葉入口由英國壟斷。在荷蘭的首都阿姆斯特丹，當時茶葉的價值是一磅值三十至五十英元。在一七六四年，美洲的英屬殖民地依據印花法案，每磅茶葉抽稅三便士。而美國獨立的許多社團中，茶葉亦曾效過一份力量。在一九〇四年以後，歐美人士竟以飲茶爲樂事了。（德民）

市声

山川人物　王莽始作人體解剖

我國醫藥由針灸而至湯頭，其來甚遠。至進一步解剖人體，以供實驗者，實始於王莽。其後宋仁宗又鑄銅人及五臟圖示範，固非但事剝削不顧民生也。

・司軒・

我國醫藥，其始以巫祝爲凶士，以咒語符水代藥物，稍進則有針砭與艾灸，綜其過程，實與其他民族彷彿。至湯藥之興，應爲神農嘗百草以後事，隨之而死心脈搏，辨色望氣之法，乃實踐經驗之累積，由是衍成醫學理論。惟理論多屬一家之言，限於地域，須從水土之殊，未必放之四海而皆準。且先經口口傳授，階段，寶能與過溺，可以想見。追既形諸文字，又無印刷相輔，傳寫訛謬，所在多有。宋仁宗以「世無良醫，故天命者眾，病者多舛謬，且古方書雖存，率多舛謬，且天下醫者，各地供醫者參考，其」……乃命醫官院校定醫書，國子監刻印頒行。又命醫官院鑄銅人，以及「銅人腧穴鍼灸圖經」三卷，刊行於世。宋仁宗慶曆間（一〇四一—一〇四八），以廣西叛人歐希範等五十六人剖腹結果，繪成「五臟圖」一卷，其法……宋仁宗時，尤有針灸之研究，以其一置於醫官院，一置大相國寺中，公開研究。最後又頒行「五臟圖」一卷，分賜各地，以供醫者參證，而五臟圖與我國醫學史，亦王莽之支解人體，實開我國醫學解剖之先河，進步殊大，且有其……。

……

蘭花幽夢　（凱　傅　遺　民）

第十六回：驚馬走窮途，東瀛求助　痴兒尋舊夢，南面稱孤

「監察院」結束後，不久「立法院」也取消了。立法院同監察院都是「滿洲國」的兩個莫名其妙的機構，偏偏又碰上兩位自成一格的院長。羅振玉在監察院雖然鬧了幾件是非，但大體說來還不失書生本色。趙欣伯在立法院的作風就又是一套了。趙欣伯本是日本留學生，和日本頗有淵源，又是東北著名的親日派人物，九一八事變不久，就被任爲瀋陽市長，繼承士肥原遺缺。「滿洲國」成立時，再被提升爲立法院長。趙欣伯卻嫌立法院長祇有空名，到不如瀋天市長較有實惠，所以堅辭不就。日方以爲命令已經發表，不能收回，就再三勸駕，使其勉任艱鉅。趙欣伯又提出條件，要以立法院長兼任瀋天市長，駒井繼三同板垣請到都以爲此是笑話，因爲立法院長地位比較省長爲高，瀋天市長則是省長下屬，這兩個職位是斷不能兼任的。

到了最後，總算想出了一個折中辦法，趙欣伯升任立法院長時，關於瀋天市長任內公物，可以不必列冊移交，換句話說，趙市長交什麼就收什麼，這樣才算了結一件公案。板垣知照編任市長閻傳紱，不必深究，趙市長交什麼東西含任從就收什麼。

趙欣伯當了立法院長後，習作風依然不改，本來立法院經費，人事有固定編制，趙欣伯根本不理這些，接任以後，首先把家眷搬進了立法院，本來是辦公處所改成了院長官邸，每天從立法院大門出進的，大半是少爺、小姐、了頭、老媽子，門官站崗的日本憲兵看了也是搖頭。

立法院本來按編制也有許多處、室，趙欣伯既設立一個秘書處，聘請一位秘書長劉恩格，另外又找了幾名幕僚，祕書、錄事也就算了，至於經費，全部中飽。劉恩格也是一位辦罪大名人物，在北洋政府時代任眾議員多年，也曾任過國務總長。北洋政府解散，他回到東北，晚年陀寂無聊，也就不措做官。可是，他這個秘書長，同趙欣伯那位院長，兩人能作什麼事呢？平日一無事可作，甚至一概不辨，也不說，久而久之，大家替立法院起了一個渾號叫「死衙門」。日本人對這個死衙門竟而束手無策，在鄭孝胥任國務總理時，石原莞爾任關東軍司令部第四課課長時，兩人曾經商討過「滿洲國」的政務，兩人會經都告趙欣伯提出反對者之口。趙欣伯答道：「我的作風是無爲而治，那個容易得很，首先國務院任何有關法令，都要經過立法院審議後才能施行，例如國務院總務廳升格，就是公法無據的，你要我辦事，就要先從這個問題辦起。」駒井被他罵得閉口無言，要是換了別人，駒井一定會「照臨」，已經打過去了，但是，對於趙欣伯，他欣伯是日本帝大法科畢業，日本當權要人多半是他的同學，部友，他吃了虧必然會到東京訴苦，鬧大了將來倒霉的還是自己。駒井考慮一下，還是忍下了這口氣，避而不談，立法院的情形又拖了一年多，到了麥刈監任關東軍司令官，情形爲之一變。(一〇八)

囚犯與整形

一位名叫盧斯·瓦雷的外科整形醫生，最近說：「整形手術（整形手術）現在可用來改造犯人，這實在是一種革命性的嘗試。在紐約的監獄，六名面孔上有特點的囚犯，自願接受整形手術，以便改變他們的那一副醜陋或兇惡的面貌。

其中一名囚犯耳朵特大，所以他的囚犯朋友給他取了一個綽號，叫做「米奇老鼠」。他接受了整形手術，使他那一對難看的耳朵變得和普通人一般。

另外一個囚犯眼瞼上有了疤痕，殊爲不雅，於是，經過整形手術後，那個瑕疵已經巧妙地除掉了。這種理論便是，被捕的男女往往成爲社會的不幸者，而且，免不了那種自卑感在前作祟。如果外科醫生把這種缺點補救除去之後，他們便不致於怨天尤人。至於這些囚犯是否真的洗心革面，改邪歸正，則有待他們出獄而復返社會以後，才可以得到解答。不過，就目前而言，他們的信心似乎已經恢復了。

在英國，迄今尚未對囚犯施行整形手術。可是，根據一些女子監獄的獄長說，化粧課程可以大大地增加了在獄囚犯們的自信心。（阿占）

白晝見鬼

一個患着歇斯忒里的人，他常常疑心看前後左右都是謀害自己的敵人。天上出着太陽，他以爲天陽爲了要照死他而出；天上照着月亮，他以爲月亮爲了窺探他的秘密而照。因爲他整個意識都陷入恐怖之中，所以任何人，包括他的太太兒子在內，任何事，包括一隻小蒼蠅飛過，他都以爲是敵人，都是以爲是爲了謀害自己而發。

成語說得好：「平生不作虧心事，半夜敲門也不驚」，就是說：平生作了虧心事的人，有一些見動靜便疑心是來拘捕自己的「鬼」，見了警察，以爲是「衙七」，「文化」之徒，見了繫衣者，以爲是便衣密探。因爲手臨死時，總以爲有許多冤鬼來索命。這完全是作過虧心事的人自己心虛之故，其實他所疑心的，祇是他心裡的幻影罷了。

因此，共黨頭目們天天喊着「美帝特務」，「美帝特務」的鉛字，對它是歐人，也隨便指爲「美帝特務」，也不停地排漾「美帝特務」在報章上的歇斯忒里吧？照他們的想法，港九有三百多萬人，這三百多萬人都是害了嚴重的歇斯忒里的「美帝特務」，祇有他們「同志」才不是「美帝特務」，說不定他們的太太兒子也是「美帝特務」呢。可怕啊！「美帝特務」何其多？

當然，他們這種幾遊，自有他們的作用，說他們也了歇斯忒里，可不盡然，他們何以爲港九人都是患着歇斯忒里呢？可不是？他們以爲挺他們一喊，便會個個相信，而且個個起來懷恨「美帝特務」了，十足好人。

然而，在腦筋正常的人，他們會想：「美帝特務」，他們所作惡多端的黑社會，在共黨口中的「美帝特務」眼的罪惡，「作惡多端」，已有昭昭事實的共黨，所謂「特務」這個名詞，正如警探一樣，如果不是強盜黑社會，又怕甚麼警探？不但不怕，而且還樂於和警探合作呢！因此，假如這裡有「美帝特務」，則凡恨共的人於自己而不得要請他們上來幫一點兩件事。

更可笑的，共黨常常要把知人們不會怕甚麼「美帝特務」，接木把一些社會上壞傢伙壞事情扯到「美帝特務」身上來，說這就是「美帝特務」和「美帝特務」所幹的，如果是真的，我倒要替共黨及其走狗們就心了。

白晝見鬼，他本身就是鬼，哈哈！

一個患着歇斯忒里的人，他常常疑心看前後左右都是謀害自己的敵人。其實白晝見鬼，他本身就是鬼呀！

杜牧　（南宮搏著）

長　安

再見，沒有後會之期的再見。姍姍也隨着起身，這一瞬間，姍姍忽然變得冷靜，治同妹妹，送杜牧到後門口。那就是昨晚要妥和他相別的地方，祇有一日的相隔，人事已全非了。可是，杜牧卻不敢看她們，他垂着眼，淚水如珠。可是，杜牧強烈地感到生情，兩手了杜牧，他垂着頭，沉重地走出金蓮閣的後門，不過，他中心卻暗下式心：「我將再來。」分別了，如萍水那樣的情緣。

九

大唐的京都長安，年輕的監察御史杜牧是極受人注意的人物，他的詩，綺麗清新，萬人傳誦，他的阿房宮賦，在未成進士之前就爲士林中人所熟讀的了。去年，杜牧在揚州的時候還作過一篇罪言，對河北三鎮節度使的跋扈表示憤怒，對朝廷的姑息表示不滿。這篇文章是有聲有色的，人們說：杜牧不僅是一位出色的詩人，而且必將是一位出色的政治家。

在長安，官場中的沉沉，官官控制政權，而且也更們想要鑽得進展，所有走官官的門路，……

無人敢於積極地提出意見，大家都在因循中度日。可是，杜牧卻不然，到了長安之後，他一反在揚州時代的生活方式，謝絕了聲色之娛，孜孜地注視着河湖的軍政大事，他特別關切當邊防，那時，河西隴右大片土地，仍然爲吐蕃人盤據，數十年間，政府對這方面，絕未有行動，他由國土經濟估計，杜牧以爲，大唐的國力，是足夠收復失土的。

問題就在於無人敢爲。過去，丞相元載曾提出過收復河湟計劃（那是，稱爲河湟），可是當年的武人將這一計劃反對掉，其後，元載以罪被處死刑。之後，憲宗皇帝會將收復失土的計劃，並未當政的大臣重視，不久，憲宗死了，收復失土的行動，直擱置下來。杜牧熟悉朝廷的情勢，直接提出，是少有被接受的可能，於是，他寫了一首題爲「河湟」的詩：

「元載相公曾借箸，憲宗皇帝亦留神，旋見衣冠就東市，忽遺弓劍不西巡。牧羊驅馬雖戎服，白髮丹心盡漢臣。惟有涼州歌舞曲，流傳天下樂閒人。」

這首詩，和杜牧其他的詩篇一樣，很快地流傳開了。長安士人，也因此而注意及於河湟失地，要求收復。不過，這個僅是在年輕的士人羣中的反應，中朝大吏，卻無視於河湟失地，而且，新的權力鬥爭，正在醞釀，長安城，表面上平靜得很，實際上，暗流澎湃着。杜牧，迅速地感到了，他於春天到長安，秋天，他就以病爲理由，請求派到東都去。（八〇）

宗偷渡難民　張海瀾

偏面生存不顧家，來求溫飽圈非險；天河倘許浮槎渡，安肯投身作蝮蛇！

……一心欲借懸航力，告何能翻沒溺路！……求生乘命忽逃亡，……

……定因錯看歐洲例，……當香江是柏林。

半靜寂地帶　丹尼

今天是「三八婦女節」，有些婦女團體會紀念。作爲今日的婦女，多麼嚮往自己的「節」，珍重自己的「節」，似乎是大有必要的。

「民選議員」競選之後，接着就是「香港小姐」競選。同樣「爭取投票的一票」，可是所不同的，前者有人用車幣接你去投票，後者卻自己掏腰包甚至買入場券去而已。

合幾一個立法委員，就誠不妨多批准女學生出國留學，同時可以適應外國華僑的需求，兩全其美。通訊社報導「新娘出口」，如果這個立委先生，家裡有三五個女兒，倒是三全其美呢！

英國某藥家，特建造一所長三百二十四呎、濶四十八呎的牛房，有暖氣設備，可讓牛隻在裏面散步和休息。請問香港的地產界，可以聯成幾千「花園洋樓」、「四式屋樓」、「風景大廈」及「獨立屋樓」呢？

LOLITA　納保高夫原著　沉醉海棠紅　南汀譯

「好的，就請你說吧，」羅麗姐微笑地觀察我。

「剛才我給你那四千元，」我說：「原是你以前那房子幾年來的租金而已。」

「房子還未曾賣掉嗎？」

「是的，那是幾年來的租金呀！我委託的律師，如果把結算表寄來時，我再給你看好了。」

「我真的十二分謝謝你！」

於是，我覺得無再逗留之必要了。而且，我需要立刻做的事情，似乎又催促我了。我並沒有通知史懷濱和史穆，我便

「你這話，我倒受不了，」她似乎自負，又似乎諷刺地說：「假如我肯這樣做，我已是百萬富翁了。」

「不要說廢話了，」我嚴肅地警告她：「現在，仍是你的挽救的機會呢！羅麗姐！來吧！還來得及呢！」

「你說的才是廢話呀！」她堅決地說：「請你死了這個念頭吧！」

我無可奈何地說：「那麼，我希望不是今天，不是明天，就是後天，你是會再度歸來的！總之，終有一天……」

「何必一定要作無謂的妄想呢！爸爸！再見吧！」

「不是妄想，羅麗姐，你必須相信，我始終是愛護你的，假如有一天，你需要我的話，你隨時召喚我，不管是明天，或是後天，或是最後的一天，也不管你在任何環境下，在任何需要下。祇要你知道這個世界上還有一個最愛你的人，那就夠了。」

我的眼淚又流滿我的臉龐，羅麗姐也隨着我流淚了，黯然神傷，現在，我終於無言地踏上我的汽車，我不住地回頭看着羅麗姐揮動的手，揮動得非常緩慢的手。

高興地告訴了。羅麗姐和那搖頭擺尾的大黃狗，一直跟她走到大門前送別我。我離開她那兒，更恐怕我那部藍色房車，不曾敢看她作兩次長途旅遊的老舊汽車。然是又有不忍回首話當年的感慨呢？於是，我對她說：「你應該記得，那部車子本來是你媽媽的，現在，就留下給你使用吧，我將乘巴士回去好了。」

「你老是這樣說的，」她很強硬地說：「謝謝你的好意。假如我們有此需要，而能力又可以買的話，我們自然會另買一部車子的。」

「那麼，我就給你五百塊錢，作爲……」

羅麗姐在落日餘暉的紫霧中消失了，消失了！也許，永遠消失了！（二〇〇）

今日播音節目

香港電台

[illegible]

商業電台

[illegible]

麗的呼聲銀台

[illegible]

麗的呼聲金台

[illegible]

麗的映聲

[illegible]

澳門綠邨電台

[illegible]

利舞台・樂宮

今天四場獻映

派拉蒙新鉅獻！透視諜報大陰謀！片上中文

「東方之珠」查爾斯登希頓　主演：「嬰兒殺手」愛莎瑪汀妮莉

諜網大英雄　The Pigeon That Took Rome

前所未有的喜劇題材！別開生面的戰爭插曲！

皇都・麗聲・皇后

狂滿！今請早！

美高梅公司又一巨牌打鬥巨片

風雲群英會續集　The SON OF SPARTACUS

影壇巨星史提夫里扶士主演

全部七彩・片上中文

看過「風雲群英會」者，不能不看本片！

樂聲・大華

即日隆重獻映

史丹利碧加　主演

世界犯罪紀錄未有所見！各國劫案件未有所聞！

由頭「緊張」到尾

軍營大劫案　A prize of arms

銀行商店劫不爲奇！足見軍庫劫掠營房實罕！

百老滙・麗都

最後四場

范度南　主演

真假大惡霸　Dynamite Jack

伊士曼七彩！英語對白，片上中文

新華・豪華

保持滿座！

够熱鬧！多嘢睇！够刺激！

世界夜生活精華　WORLD BY NIGHT

看盡夜生活百態！

瑰麗彩色　片上中文說明

人生七十古來稀，百歲難得幾回看！

達娛樂最高峯

各地通訊

印尼物資奇缺通貨膨脹 物價漲幅極驚人
首都耶加達比十年前漲二十二倍 棉蘭則更厲害較十年前升廿七倍

【本報耶加達航訊】由於物資奇缺之，通貨又無止境的膨脹，年來印尼全國的物價，幾可說是每一刻鐘都在上升。據統計指數指出，以首都耶加達市來說，從一九五三年一月到今年一月底止的十年一個月中，物價上升幅度廿二倍。

印尼物價上漲的情況，可以從自由市場中的十九種食品物價總指數和逐年和逐月的上漲指數中看出，一九五三年以耶加達的十九種食品物價指數為基數一〇〇，到一九六三年一月，已升漲到二三一九，計上升了廿二倍多。棉蘭十九種食品的物價指數，依統計到一九六二年十月，但也在同年十月份漲得最厲害，計由九月份的一八九五跳升到二七七八，比一九五三年漲了近廿七倍，其次為邦加檳港，比一九五三年漲了廿六倍。古邦物價最便宜，比一九五三年僅漲了九倍，望加錫（錫江）漲了近十二倍。

中共「人民日報」報導 大陸旱情極嚴重 若干地區已不能耕作

【本報訊】大陸各地旱象仍繼續發展，若干地區且已到達不能開耕的嚴重程度，北平中共「人民日報」七日發出「做好防旱抗旱工作，爭取農業豐收」的號召。「人民日報」說：「全國農業生產形勢一天比一天更好了。春耕生產的準備工作一般都做得比較紮實。在大部地區，去年秋季和今年大寒以來的雨雪，對爭取今年農業豐收也是有利的。但是部分地區有的是從去年八月以來一直很少下雨下雪，目前旱象相當嚴重；有的是雖然去秋雨多，但入冬以後雨雪較少，土壤含水量正在減少；有的是不久以前下了雨，旱情有所緩和，隨着天氣漸漸暖和，水分蒸發也是漸漸增加，旱情還在發展。」

根據中共報紙的消息，旱情以華北地區最嚴重。早在二月初，中共的消息就說河北省大部份地區從去年秋季以來雨雪稀少，目前旱象日趨嚴重，小麥和早春作物的返青和生長已發生嚴重困難，土壤墒情過低，一般乾旱地區土壤的含水量已降到不足百分之十，遠已不足維持植物生存的需要。據中共氣象部門的預測，河北地區的乾旱，近期無緩和的可能。據省中共為挽救這一農業生產的危機，曾號召三千多個「生產大隊」的「社員」進行防旱抗旱工作。該省中共並將可以利用的排灌機械，都撥出使用。但是，據中共說，該省農村現有的各種動力排灌機械七十萬匹馬力中，有三分之一以上都不能使用，需要重新修理。到二月上旬止，在抗旱的忙亂中，才修理好二百多台柴油機、煤氣機、水泵等排灌機械和一些水車、水斗和小型提水工具。中共已在臨號乾旱地區農民展開一場「以支援小麥滋潤和抗旱播種為中心的勞動競賽」，以圖補救。

山東方面，據中共說，該省今年小麥播種面積雖然已接近總耕地面積的一半，比去年增多一些。但是目前，這些小麥的生長正遭受旱魃的威脅，各麥區「公社」的「生產隊」都以全力整修渠道、水庫、塘壩和安裝抽水設備，以增強抗旱能力。同時，各地還出動大批勞力，在麥田裏鋤地保墒，並運土、澆水、追肥，幫助小麥抵抗乾旱的侵襲。

東北方面的旅順、大連及長春，華北的山西，西北的陝西、青海，華東的安徽、江蘇及浙江，現在都發生春旱，華東區以安徽最為嚴重。安徽淮北一帶，都已乾旱至無法從事春耕的地步。東北的旅大地區、山西的陽泉一帶、陝西的渭南及寶雞、平涼和一些高地，以及江蘇的淮海各縣，均因冬旱過久，越冬作物的生長情形都非常困難，春播工作亦遲遲無法展開。以上地區的中共，正在動員人力從事緊急的挑水澆灌。吉林省入冬以來，雪下得很少，旱情不斷發展，雖在二月廿日吉林各地普遍降雪，……

以江西、湖北等省情況亦相同，據中共說稱：江西去年多季無雨，長時期沒有下雨，多麥枯黃；湖南省道縣等地區，由於雨水少，皆發生了旱象。其餘如西南的貴州省，有些地區冬旱持續達兩個月之久。又廣東、廣西等地，都是容易發生春旱的地區，由於去冬久旱不雨，春旱亦逐漸在擴大之中。

天災與物資缺乏之 粵春耕發生困難

【本報訊】廣州消息：廣東省農業生產上，已發生一連串的大問題，據中共從省、專區、縣和「公社」已調派出三萬多名「幹部」，直接「下放」到「生產隊」中參加春耕生產的控制工作。據悉：在二月初，「中共廣東省委」全面檢查和分析了廣東省農業生產的情況，認為經過去年一冬的努力，農村春耕生產的準備工作，做得比過去要為扎實。各地增加了比過去多耕過的土地也比往年多，春播需要的各種作物種籽、糧肥、修整水利等工作，大都也作了一些必需的準備工作。但是，目前各地還存在一連串的困難，有些困難，已成為死結，無法解開。因此，「省委」認為：「打好今年春耕生產的第一仗，對今年早造糧食生產有決定性的作用。」

為了進一步加強春耕，中共強調指出：「生產大隊」、「生產隊」及「省委」、「專區」、「縣」、「公社」四級的「幹部」，要深入基層，……同時、同吃、同住、同勞動，及時發現問題，解決問題。……但生產資料、農具、肥料等不足，若干地區的旱象，都是當前必須解決而無法解決的問題。

泰國一女學生 單槍擊退四匪
獲「巾幗英雄」號稱 校長並頒贈獎學金

【本報曼谷航訊】泰國一位英勇年輕女學生，在家中單槍擊退企圖搶劫她家的四名悍匪，獲得「巾幗英雄」的稱號和獲得校方的獎學金。

三月二日，曼谷附近三順縣，披汶中學校長，及全體教職員，曾召集全校學生舉行歡迎會，該校校長特向全體員生，介紹初中一年級女生少女阿嬌，稱她為「巾幗英雄」，同時獎給她一份豐厚的獎學金和獎狀。據該校校長敘述少女阿嬌獲「巾幗英雄」的經過稱：日前深夜一時許，突有四名悍匪，手持刀槍，闖入披汶府第四村少女阿嬌家行劫，其時女的父親乃坤猜外出，家裡僅有女及其母親娘坤，而娘坤已入夢鄉，獨阿嬌還獨自在燈下勤習功課，她聽見聲響，慘慘時，先向屋內射了一陣亂槍，阿嬌見匪至，不但不害怕且更閃出鎮定，取出她父親的一柄左輪槍，瞄準屋外放槍方向射擊，就這樣拉開了一場激烈的槍戰，雙方相持約十分鐘，匪徒見勢不妙，急忙相率退去，母女化險為夷，平安無恙，同時悍匪還遺留下一幅布巾，作為警方破案線索。」

最後，校長更勉勵全校男女學生，應該多多學習阿嬌此種臨危不亂，鎮定靈敏的機智精神。

美一對青年伴侶 舉行佛教式婚禮

【美國三藩市通訊】三藩市美洲佛教會，在二月廿三日上午十一時，有一對美國青年伴侶，在三寶座前舉行佛教結婚儀式。因該會主持妙峯法師已赴紐約弘法，特邀陳法師代表證婚，典禮歷時四十分鐘完成。新郎是國際知名專家郭爾繼續碩士，新娘是士丹福大學東方文化教授史柯格堡博士的千金——柯蘇珊小姐，她還是哈佛大學神學院學生，她的父親史柯格堡博士是當今國際中有聲望的教授，亦為佛教的朋友。觀禮者有日本大阪大學文學部木村英一教授，易經翻譯者蘭德爾博士，加州大學日本文學講師加藤亮子，名建築家溝江良夫，林寶蓮博士，三藩市新理事會大教堂總監巴頓博士夫婦，三藩市歌劇院總經理夏列夫婦、小提琴名家考爾克斯夫婦、通用汽車與造公司前任總經理泰得力夫婦，士丹福大學前任藝術學院教授柯勒博士，賓佛美術學院院長歐夫，紐約壁琴雕刻代表洪普夫婦等，中外來賓暨中西各報記者百餘人，濟濟一堂。典禮的進行，莊嚴而肅穆。婚禮情況，於即晚電視播出。

周達文 四秘專根 代方門治 診症 身熱後 嗜酒後 分娩後

脚軟風濕 按症配特效藥 三天見效 立單担保根斷

治愈醫案

民健區 實驗發明 活血健臟丸

經銷處 香港區 九龍區

白蝕（又名白癜風） 中醫歐威廉

灰甲 治白癜風 稱雄世界 鵝掌風香港手

皮膚 治鵝掌風 獨霸遠東 一切奇難皮膚症 皮膚惡毒 非我莫屬

翠雲大樓 深水埗元洲街157—163號 交通便利 旺中帶靜 伙數簡單

章記

紫蘭樓 花園唐樓 分層出售

忠信大廈 潤大洋樓 分層出售 忠信置業公司

旺舖出售 唐樓出售

舖 售 租 28205

工商日報分類廣告 銷數廣 效力大 收費廉 每段大字四個 小字四十個 每天二元 上期收費 不折不扣 每單位不得超過四段

懷德五業大厦第二座廉租

灣瓜土 高息舖位唐樓出售 接洽處：中環怡和大廈86號室 電話：30589

永盛大廈 開始打樁 分層租售 獨立唐樓 旺舖出售 理想樓出售 新樓平售 瑞香園

音佳鴿養 萬能角鋼 大平賣 貨清機字打 朱廣蘭 珠算 物品名目 命學大家 翁允

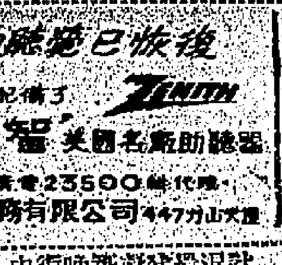

永生隆棉胎

老珠婆 萬能角鋼 專劏貓嘢 結構計算 建築繪圖 日語講習班 廉價出讓 唐樓平賣 舊石屎舖 餐室急讓 新樓招租 電話大套房 寫字樓 二樓招租 旺舖招租

旺舖平租 夜校出租 拾元舊舖 尋人 英文教師 女見習 聘櫃面 英文教員 聘美術員 聘請教員 聘幼稚園 英文教師 高級管理 聘請教員 英文教師 雜工學徒

西區事務所 領福慰金 領福慰金 承頂聲明 承頂聲明 頂讓聲明 領帛金 遺失啟事 遺失手摺 遺失手摺 遺失啟事

遺失啟事 遺失聲明 遺失賞格 官涌旅店 暖 女宣傳員 徵銷貨員 狐臭 曲綫 疤痕

面容 廖榮華 尿病 中醫 吳玉堂

梁耀文 風濕 小兒脚軟 許仁 虧佬 葉友芳 婦科 潘芳芬 人工受孕 新法 櫻井整容分院

簡鳳簫 婦科 余子洲 小兒脚軟 林氏 腦 史達生 久咳哮喘 孔鳳禧 婦科 杜蟲靈藥

余日初 外皮 雜症 痔瘻 疴血 大佛腸胃丸 蔡德芬 耳鼻喉 謝健初 腦 黃華湛 痔瘻

洪妙珍 婦科 特效藥 潘柏 維他靈 VITALOO 徐永康 核腫 陳劍秋 皮膚 癬 尿病 無效還銀

洪冠洲 耳鼻喉 王廣發 癬 白蝕 陳美玉 婦科 特快靈 避孕 鄭達明 尿病專家 錢茂生 尿病